廣州民國日報

許可證審字第六十一號

有線電掛號柒捌式伍
無線電掛號式肆捌捌〇

社址廣州市光復中路七十九號

編輯部自動電話壹壹捌式〇
經理部自動電話壹〇陸柒伍

第拾叁年 第叁玖柒叁號

今日出紙肆大張 零售小洋伍分

總理遺囑

余致力國民革命凡四十年其目的在求中國之自由平等積四十年之經驗深知欲達到此目的必須喚起民衆及聯合世界上以平等待我之民族共同奮鬥現在革命尚未成功凡我同志務須依照余所著建國方略建國大綱三民主義及第一次全國代表大會宣言繼續努力以求貫澈最近主張開國民會議及廢除不平等條約尤須於最短期間促其實現是所至囑

本報價目(郵費在內)	本市	國內日本朝鮮	外洋	香港澳門
一月	一元二毫	一元四毫	四元五毫	三元
半年	六元二毫	七元八毫	二十六元	十八元
全年	十二元	十五元	五十二元	三十六元

今日新聞提要

日軍決擴張華北勢力(一張二版)

傳聞浙蘇滬長官更動(一張二版)

省府圈派法幣會管委(一張四版)

學生界舉行救國運動(一張二版)

金聲

今明兩天 特別選影 驚震世界 法國革命 俠義艷情 聯美鉅片

紅花俠

全市觀衆 千萬注意

我們寫了一封信給觀衆

逕啓者，敝院自十一月以來，網羅歐美各大影片公司之鉅片，不遺餘力，如霍士之『小玲瓏』，哥林比亞之『蝴蝶新人』，美高梅之『鸞鳳和鳴』及『從軍樂』，皆爲最短期內之貢獻。然尚有歷史革命鉅片之『紅花俠』(聯美出品)，不能不爲全市知識階級告者。蓋不有表彰，無以明其偉大，用將是片之梗概，陳述如左。

『紅花俠』原名 SCARLET PIMPERNEL，爲法國女作家奧克利亞夫人所著，名震歐美，原書銷行五百萬冊，在舞台公演亦達五千餘次，我國亦有林紓之譯本名『大俠紅鬘露傳』(商務出版)。今者，英國著名大導演『阿力山大哥德氏』已將之演繹爲電影矣！且委名片『嫣然一笑』之男主角李思梨侯活及『美人心』之女主角馬利奧白朗雙星合演焉。此片既出，賣座盛況，堪稱空前，然此尤爲餘事，所欲爲諸君告者，蓋是片之歷史上之價值也。

考西曆一七九二年，法國革命黨人專横，苛政有甚於猛虎，無辜遭其殺戮者，日凡數十，乃忽有『紅花俠』者出，矯捷如神龍，詭秘似妖狐，抱悲天憫人之志，出入於銅牆鐵壁禁衛森嚴之區，救人於斷頭台之下。玩弄政府密探，翻手爲雲，覆手爲雨，然此號稱『紅花俠』者，果何人耶？其面貌蓋如婦人孺子耳。敝院不欲將斯片之詳情宣佈以減少觀者欣賞時之興趣，然是片誠將革命、偵探、俠義、艷情共治一爐，使吾人血液沸騰，不能自已！觀此一片，恍如置身於秦始皇時代，可以借鏡，堪作史料，獲益匪淺也。敝院不揣冒昧，願以萬二分之誠意介紹焉。此致

學校先生 台鑒

金聲戲院謹啓

◉明德社社員注意◉

本社定於十二月廿四廿五廿六日假本市中華北路省立民衆教育館禮堂舉行社員大會(廿四日上午九時行開幕典禮)凡我社員務須依期出席如有提案並請于十二月十五日以前寄交來社以便彙辦爲荷 右通告本社各社員

明德社 十一月廿六日

◉明德社重要啓事◉

一、本社定於本月廿四日上午九時假本市中華北路省立民教館禮堂舉行社員大會開幕典禮凡我社員屆期務須佩戴社員證章暨社員出席證出席

二、凡未繳納基金或常年費社員請于社員大會前清繳

三、凡有改變通訊住址社員希即通知本社以便照發大會出席證

十二月十二日

廣東全省水陸緝私總處改換證章啓事

本處定十二月十六日起從新換發圓形(中嵌有黨徽及緝私徽)金色銀色兩種證章所有從前所發長方形之金色銀色兩種舊章一律收回限本月二十六日作廢除呈報備案外特登報週知此啓

中華民國廿四年十二月十四日

廣東軍事政治學校招考經理班學生廣告

名額 壹百廿名

報名地點 越華路西南印務局

報名日期 民國二十四年十二月十五日至二十一日每日上午九時至十二時下午二時至五時

考試日期 民國二十五年一月四日體格檢驗一月六日筆試

考試地點 燕塘本校

索取簡章請到報名處

日語專修班招生

本屆定十二月十六日(星期一)開課三個月畢業有志者請到廣大路一巷三號三樓閱章報名可也

關德寅

廣東省參議員鑒

本會現定二十五年一月一日開第四次常會除分函外特此通告

廣東省參議會啓

香港 **中華百貨有限公司**

地址：皇后大道中

冬季洋服時裝大褸大平賣

減至無可再減 • 平至無可再平

英國毛絨冬季洋服 每套三件特沽一十五元五毫

毛絨時裝超等大褸 每件特沽一十五元九毫

諸君蒞港 請到參觀

由即日起 限沽三天

勿失機會

省立庚戌中學招投鐵床電燈工程

本校茲定本月十六日下午二時在校開投安裝禮堂宿舍電燈工程及學生碌架鐵床如有意投承者來校取閱章程可也

國立廣東法科學院招投工程啓事

本院修葺及改建院舍工程定十二月十四日下午二時在光孝路本院開投有意承建者可來取閱圖說依期來院競投此啓

楊子驤醫師歸國啓事

鄙人今夏出洋考察內科諸病之最新療治現經返粵每日照常在醫務所診症諸君請按時蒞臨爲幸 醫務所廣州市一德西路四九零號電話一三二七六

兩廣鹽運使公署通告

現查承辦存新陽二屬鹽店和利公司商人何同截至二十五年一月底止期滿在該區倉坑尚未興建以前自應照案另行招商投承以資銜接而顧稅收現擬照本屆第一次開投所定底價全年坐配銷額四萬八千一百担附場銷額一萬二千六百担爲底價於本年十二月二十三日下午三時在本署公開競投以超底價最高者爲投得承辦各可即到本署收發室或就近赴恩春運銷查驗局取閱招投規則并先期本署會計處繳納押票現金毫洋一千元即發給投票紙屆時到署競投可也此佈

廣東省銀行廣告

本行所發憑票除准用以購買第三期金融庫券及開立特別往來戶口存入外如有作定期存款者准自存入之日起扣足一個半月即照原額支付法幣并給週息三厘其存有白銀需要憑票供前項運用者亦可隨時將銀送行變賣領取憑票除通告外特登報週知

徵集宋明末季民族烈士事蹟啓事

本處現奉 陳總司令諭爲激發人民愛國思想起見擬徵集宋明末季民族烈士及歷代愛國志士事蹟俾便編印專書並建祠崇奉以闡幽光而資景仰茲特訂定徵集事蹟簡約登報周知如荷 各界惠賜此項史實經審查採選後當酌奉薄酬用答 雅誼謹將簡約條列於後

一、徵集範圍 甲、以宋明兩代末季爲國家民族犧牲之人物爲主其歷代愛國志士亦得附入 乙、以未經正史紀載者爲限 丙、以中國人爲限不拘省界

二、徵集內容 甲、所舉事蹟應將姓名籍貫年代及殉國本末詳細備載 乙、每一事蹟不限於一人與其役者皆得連帶備載 丙、記事應以文言詳細叙述其有附製圖表者亦所歡迎

三、材料根據 所舉事蹟爲徵實起見必須有下列各項根據之一者方爲合格 地方志書 秘藏圖籍 私家著述 家族譜牒 本人手澤或遺象遺跡

上列各項材料根據均請寄交本處收到後當負保存及發還全責

國民革命軍第一集團軍總司令部秘書處啓 122

省立庚戌中學收用荒地通告

(地圖粘貼本校佈告處及後山木牌)本校現擬收用後山迤北一帶崗地及對面之小崗土名三望崗共地兩段建築校舍業經繪圖呈奉教育廳飭將民業部分調查特定由十二月五日起一個月內登記如有民業在該地段內者希携同契據依期來校登記幸勿自悞

女醫師蘇儀貞

專醫婦女一切內病及小產月經遲延子宮位置異常月經困難等症兼有節制生育法及新纂看護學一書出售

海味街廿八號兼授日文早晨十時至夜間十時均可

永漢

什麼艷史望塵不及

風流貴婦

呂必治 麥唐娜 梅禮士

三大巨頭繼璇宮艷史後更加進步之代表作

昨天場場客滿 即日仍映 無敵大名畫

Jeanette MacDonald, Maurice Chevalier and dancers in the great waltz number of "The Merry Widow"

逢度香艷 妙不可言 打破俏皮骨子影片之新紀錄 ●請即定座●

國華報 晚刊

準本月十六日出版 內容豐富 簡明翔捷 每份祗售銅圓弍枚

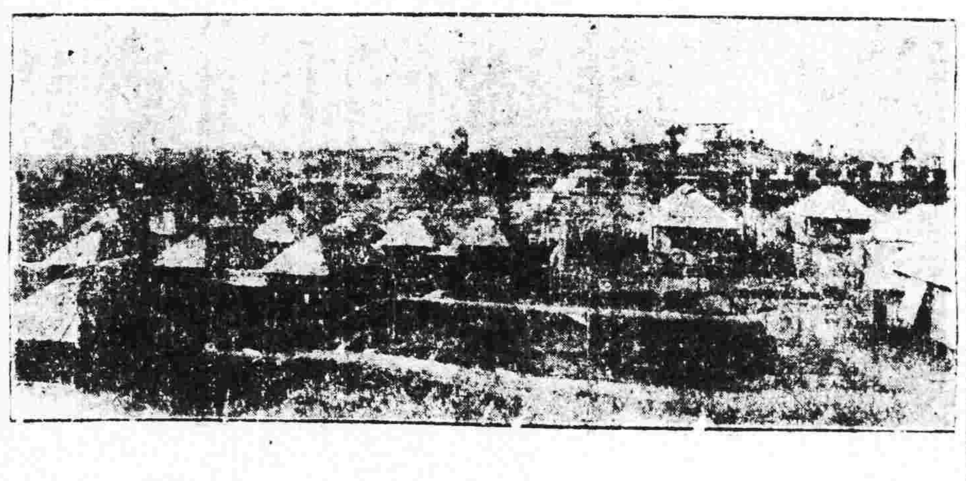

廣東衛生療養院

肺病留醫部

地址東山木羊公路 電話七〇五〇五

總院東山三育路 電話七〇〇九〇

新國民免費請小朋友來睇戲

即日

凡成年人購劵一張可攜小朋友一人入座！

凡小朋友購劵一張亦可攜小朋友一人入座

老少咸宜！ 舉堂共慶！

聯美五彩卡通大會

省府圈派法幣管委

圈定熊少康等十一人委派鍾榮光等三人

第四四九次省務會議決案

省政府昨十三日開第四百四十九次會議、出席者區芳浦、金曾澄、黃麟書、胡繼賢、何啓澄、主席區芳浦代、

報告事項

(一)西南政務委員會令發懲治稅務機關貪劣人員暫行條例、仰知照、幷轉飭所屬一體知照、(二)財政廳呈復西南航空公司第一年補息國幣六萬元、已照加三倍算八成支付、請察核、(三)財政廳呈報、定于本年十二月十六日起、開始征收船來機器稅、請察核備案、(四)財政廳呈、擬將向章規定各種船來菓類應一併改征百分之二十稅率、請察核備案、五、財政廳呈、爲沙田錢糧隨同捐帶收、其由承商認餉包征部份、暫由商人照額繳納長征之數、給作征收並虛領抵解、請察核備案、六(略)(七)建設廳呈擬港務局原擬輪拖貨渡載客升餉及限制補充辦法、請察核備案、(八)建設廳呈、據信宜縣請補助重修羅信公路信宜段土方費一案、擬准撥案在公路費項下開支、請察核備案、(九)建設廳呈、據新會縣民劉植臣等請承領縣屬第一區土名冲天鳳山等處荒地、合將備案一聯、繳請備案、(十)建設廳呈繳硫酸廠廿二年七月至十二月份製造費日節比較增減表、請察核指遵、(十一)建設廳呈繳西村士敏廠廿三年度製造費各節日流用表、請察核指遵、(十二)教育廳呈、據寶安縣具繳教育局長丘遜季履歷表、轉請察核加委、(十三)廣州市政府呈、擬關於墻壁關係割讓土地不超過二尺及相連地交換面積、不超過井、准將緣由批註契內聲請復測、免予變更定價、請察核備案、(十四)廣東省會公安局呈繳學警黑絨制服及各項物品估價單、請核准援案免予開投、轉呈西南政委會轉行審計處知照、(十五)廣州區第一蔗糖營造場呈、擬租用順德西蜆沙地段闢作蔗種場、請察核備案、

討論事項

(一)財政廳呈准廣州市商會函、選出法幣發行準備管理委員會代表六人、轉請察核照章圈定案、又呈據廣州市商辦銀行公會、選出代表六人、廣州市銀業公會選出代表二人、銀業行忠信堂選出代表二人、請察核、又呈據江門市商會及瓊山縣海口市商會呈報各選出代表三人、汕頭市商會選出代表三人、省商會聯合會選出代表六人、請察核、(議決)圈定熊少康、雷蔭之、陳玉潛、梁宗蔚、黃敬緣、鄒殿邦、盧藹雲、[illegible]品三、鄭領星、何輯屏、傅益之、爲法幣發行準備管理委員會委員、又派鍾榮光、蔡昌、植梓卿、爲法幣發行準備管理委員會委員、(二)建設廳據蠶絲改良局呈繳第二蠶種製造場、每月經常費支付預算書、請核准在征存蠶絲改良費項下支撥案情、應如何辦理、請核指遵案、(決議)照准、(三)主席提議、關於商業九四與黃國良及遊光等爭承台山縣屬佛凹鄉東西社后山山坦一案、不服財政廳所爲之決定、提起再訴願到府、經由秘書處派員審查、作成決定書、再送胡金李三委員審查、擬具意見送復、應如何辦理、請公決案、(議決)照擬駁回、(四)主席提議、關於許芝鋌因不服財政廳對於大埔縣桃源公學征收茶相捐案所爲之決定、提起再訴願到府、經由秘書處派員審查、作成決定書、再送李金胡三委員審查、擬具意見送復、應如何辦理、請公決案、(議決)照擬駁回、

張羣抵京談 今後外交方針

調整中日一切關係

(十三日南京專電)張羣十三日午偕秘書儁若飛、由漢乘中航機、於下午三時抵京、夏斗寅及外部科長劉明釗等赴機場歡迎、張下機旋赴旅次稍息、旋赴軍校晉謁蔣院長、有所晤談、據張向記者談稱、在此國勢艱難之際、奉命出長外交、辭不獲已、祇有在蔣院長領導之下、勉力肩負重任、俟下週就職後、即行視事、今後外交方針、蔣先生在五全大會中、發表演詞、已言之綦詳、嘗言之、即對內謀自存、對外謀共存、余此亦別無其他方針可言、至中日關係、兩國同文同種、自有共維東亞和平之必要、余今後當秉承中央意旨、以使兩國一切關係之調整、至駐日大使一職、最近自當遴選適當人選充任、外傳陳儀繼任說、余未有所聞、外部兩次長、仍擬邀請繼續幫忙、鄂省府方面、余已將結束事宜辦竣、繼任人選亦經中央內定、不日即可發表、鄂省近況、頗稱安謐、

港運現洋出口

共二千萬元運往倫敦

(路透社十三日香港電)港政府現由英輪蘭濟號載運大批銀元出口、該輪明日開赴倫敦、載運銀元一千餘萬云、(十三日香港電)今晨有大民船九艘或十艘、滿載銀箱運登英公司輪船蘭漢號、該船定明日起碇、開往倫敦、其數約值港幣二千萬元、雖有滙豐銀行外人代表到場監視裝船事宜、但此批白銀乃香港港政府財庫運出者、按近數週來、香港無白銀運出、

日籍女海盜 中村末子被拘

遂離閩境押回日原籍

(十三日福州專電)出沒福清之日籍女海盜中村末子、因海陸軍警圍剿後、黨羽盡散、隻身潛來福州、匿居之保買煙開烟、月初復招引海盜在省晤商、移住日商大東飯店、因拖久房飯錢被察覺、報由日領署將中村末子拘獲、驅逐離閩、已由盛京丸輪滬押回日北海道原籍、

埃及恢復憲政

(十二日開羅電)內閣決議恢復一九二三年之憲法後、埃王已於今日簽定宣布恢復之論文、該論發表之前、英國駐埃辦事大員、曾通告埃及首相尼西姆、謂英政府對於一九二三年憲法之恢復、並無異議云、各黨領袖、除極端國民黨者外、所組織之統一黨、今日已致函駐埃英國辦事大員接受約、開函中宣布如英國對該約確具誠意、則統一黨願允展緩該約實施日期、至日前國際風潮已過之後、按內閣之決議恢復一九二三年憲法、實繫於各黨團結、致勢不可侮、

中華佛教 赴暹留學團來粵

(十三日上海專電)中華佛教赴暹留學團、悲觀等一行四人、十三日一時乘輪赴港轉粵、謁廣佛成後、再赴暹留學、五年後歸國、

國府通令曉諭 改革幣制之目的

(十三日南京專電)國府奉中央執委會函請通令全國、剴切曉諭人民、明瞭此次財部改革幣制之目的、以利推行、頃特訓令直轄各機關、飭屬一體遵照、

滬氣候嚴寒飛雪

(十三日上海專電)滬前日氣候寒冷、十三日晨且結冰殊堅、至午猶未全融、午後二時許、飛雪片刻、

◇—杭—◇ (十三日杭州專電)寒度日增、杭十三日復不時飛雪、近日來杭市已凍斃乞丐多人、

◇—黔—◇ (十三日貴陽專電)貴陽兩日來天氣奇寒、四山縣凝冰、北路客車、因此停駛、

曾養甫辭浙建長

遺缺由黃紹雄自兼 甘乃光任浙民廳長

(十三日杭州專電)曾養甫辭浙建廳長、閩遺職決由黃主席自兼、至原兼之浙民廳長則將另由甘乃光繼任云、又據悉黃兼建廳後、將從縮省手、因浙省年來建設經費甚鉅、而目前浙省財政困難已極、且建設事業、亦已多具規模、

徐永昌由平抵京

(十三日南京專電)晉主席徐永昌十三日晚九時由平抵京、據談、此行係應蔣委長電召、無其他任務、晉省現狀安好、在京留旬日返晉、

財部核准 運閩鹽接濟華僑

(十三日南京專電)財部核准閩裕源及光華兩公司運閩鹽前往菲島接濟華僑、

馮挈眷遷居京內

(十三日南京專電)馮玉祥以與各方接洽事務甚緊、已在城內租賃行館、日內即挈眷遷居、

鄉長應認爲公務員

(十三日南京專電)司法院茲解釋鄉長之否公務員疑義如下、既經縣長擇委爲鄉長、應認爲公務員、

藏貨物內銷免捐

(十三日南京專電)政院議決、西藏貨物運銷內地減免稅捐辦法後、現藏商以藏中積貨待運甚多、特電請政院迅將免稅紅單寄藏應用、院交蒙委會及財部辦理、

閩勸民農隙種麥

(十三日福州專電)省府爲養成農民勤儉習慣、通飭各縣府、佈告農民、用農隙補種大小麥、及雜粮、倫開荒置者、傳縣申誡、

閩舉行識字運動

(十三日福州專電)普及識字教育、各縣已着手實施、省普及識字委會、特派視察員多人、分赴南平廈門等縣視察、

(又電)教廳本部令、編製廿至廿三年度年鑑、備編第二次教育年鑑、已全部編竣、即呈部、分初等、中等、高等、師範、職業、社教、衛生、設施識字運動等十三篇、

(十三日福州專電)閩義務教育、已舉辦者、計福安、福清等卅八縣、尚有三分一、因地方不靖或經費竭蹶、仍在籌設中、

時人行踪

李擇一 (十三日北平電)李擇一前奉召來平、協助陳儀接洽時局、現以公畢、於十三日晨赴津、定晚轉車南下、

劉鎮華 (十三日南京電)劉鎮華十二日由京乘安豐艦赴蕪、十三日原艦返安慶、十四日晨可到、

黃慕松 (又電)黃慕松因病入鼓樓醫院、近已遷返私邸休養、暫不到會辦公、

熊式輝 (又電)熊式輝由平抵京後、連日晉謁中樞當局、報告華北情形、十三日下午赴政院謁孔代院長、談一小時、熊俟公畢、日內即返贛、

吳忠信 (又電)吳忠信昨赴滬料理私事、事畢返黔、惟由滬取海道、抑由京乘機返黔、尚未定、

程天放 (又電)程天放十三日下午赴鎮公幹、留二三日即赴滬、定廿五日乘輪赴德、就大使任、

何成濬 (又電)何成濬來京出席全會已事畢定十四日晨乘輪返漢、

鄧力子 (十三日徐州電)鄧力子夫婦今午由京乘滬平車抵徐、當轉隴海車西上返陝、

張之江 (路透社十三日內瓦電)張之江氏來此間考察、今日啓程赴埃及、

陳慶雲 (十三日南昌電)陳慶雲前赴京公幹、茲以事畢、於十三日午抵此、

國府命令

(十三日南京專電)國府十三日令、(一)政院秘書長褚民誼呈辭、褚准免本職此令、(二)任命翁文灝爲政院秘書長此令、

林雲陔等 昨南返抵港

即晚乘輪返省 今晨即抵廣州

廣東省政府主席林雲陔、于十一日下午由滬偕同廣州市長劉紀文、西南中委黃季陸、陸幼剛、李綺菴等、乘麥堅利總統輪南返、消息業見前報、查該輪計程昨(十三)日上午九時到港、嗣因在途遇霧、延至是日下午四時許、始行抵步、聞林主席等準備登岸後、即晚乘港省夜輪上省、計程今(十四)晨六時半可抵廣州、省市各機關長官得訊、除李祿超、李仙根、甘尚仁、林崇寶、周學棠、鄒通德、劉秉綱、李紹紀等已於前日赴港候迎外、農林局長馮銳、省營產物經理處經理陳元瑛等、亦於昨(十三)日上午乘車赴港迎迓、

鄒魯之歸期

鄒昨致電中大 謂在一星期後

中央五屆一中全會、自本月七日閉會後、各地中委、均約離京、西南各中委、亦先後離京赴滬、候輪南返、查最先抵粵桂者、爲黃旭初詹菊似、次爲黃麟書、再次爲林雲陔劉紀文李綺庵鄧青陽等、至于鄒委員魯、因留京尚有事待商、須遲至十五六日始能首途南下、屆期中監委胡文燦偕行、鄒氏昨由京電中山大學教務長蕭冠英、報告爲期、原電如下、廣州中大蕭教務長鑒、魯歸期約一星期、特聞、鄒魯灰(十)、

準備擬提案

省參議員

參議崔福祥辭職 函省府轉飭遞補

廣東省參議會第四次常會、經奉西南政務委員會核准於廿五年元旦開會、一連十五天、經將議事日程編定、分函各參議員查照、依時出席、關於各項提案、已由各參議員着手草擬、俟送會後、即可分組審查、準備提會討論、一切開會事宜、亦已由會秘書處籌備、又參議崔福祥、日前奉委遂溪縣長後、函省參議會辭去省參議會員職、林議長准函後、已轉函省府飭令電白縣依章呈請遞補、以便出席第四次常會、

黃埔闢埠 辦事處成立

羅文幹駐處主持

廣東治河會委員兼籌辦黃埔商埠主任羅文幹、自就職後、即赴黃埔視察、旋以黃埔闢埠事宜、關係重要、故在黃埔舊海軍學堂內、先行設立籌備黃埔商埠辦事處從事規劃各項籌備進行、現該處業已組織成立、開始籌備工作、羅氏爲報告請示一切要務、特于十二日由黃埔乘輪返省向各當局商陳種切、至昨十三日、羅氏以在省公畢、復於是日下午二時由省乘輪返埔處理辦事處事務、羅氏爲利便辦公計、決長駐黃埔、以資就近擘劃指揮、昨晨記者訪晤羅氏、叩詢黃埔闢埠最近進行、據羅氏稱、本人自奉令委充黃埔商埠籌辦主任後、即經前赴黃埔設立辦事處、辦理籌備工作、本人爲利便辦公起見、並長駐黃埔主持、現關于黃埔闢埠進行計劃、正在詳慎研究中、一俟規劃就緒、使可赴省呈請當局核示辦理、

自來水管理處招投承搬河泥

現本處挖濬增埗河招商搬運河坭定期于二十四年十二月二十日下午二時在市府開投凡有意承辦者希先到本處取閱章程屆時投票可也此佈 四〇一

女醫師 潘芳芬專醫難孕婦女

潘芳芬女大醫師、醫事精深、久著聲譽、尤長婦科、治愈婦科各種疾病、可使婦女正常孕育、乃婦科專家之女醫師也、特爲介紹、俾欲求子者、知所問津焉 國民政府西南政務委員麥煥章 國民革命軍第 師師長莫希德 介紹

醫址 太平北路一三九號(電話一六六六)

海底針

香港麗影聲片公司處女作品

桂名揚 主 林妹妹 合

胡蝶影 大口何

林坤山 演 陳少儂 演

全部粵語對白歌唱有聲巨片

不日在本市公影請注意日期地點

今日影　明珠　今日影

紅星李嘉度葛第絲艷星多魯非碧芝合演

環球公司今年特製新派歌舞大名畫

月殿姮娥幻作美男子　人間仙女直上蟾宮去

艷絕　趣絕　奇絕　美絕

嫦娥奔月

艷舞　只見所未見

名女伶眞中有假，身外分身，撲朔迷離，笑話百出！

三枝寫情妙曲

1·初吻(Fir t kiss)

2 第二個我(my Other me)

3·色月丹夏文(manhattan moon)

艷曲　聞所未聞

小霸王粗中有細，將錯就錯，顚倒追逐！苦心竟成，

南關戲院

積極革新　就快選映中西頭手大名畫了

本院現積極革新，不日將選映中西頭手名片，更爲招待觀客公善起見，特招考帶位職工六名男性）年齡十四歲至十六歲，又（女性）四名，年齡在十六歲至廿歲，曾在小學畢業或有相當程度，身體健康，并無不良嗜好者爲合格，如志願者請于即日起至十九日止携備本人相片（四寸全身）到本院賬房閱章報名可也。考驗日期本月廿二日上午九時本院辦事處

又以前發出贈劵用至十二月底止明年正月一日另發新劵請加注意．

新華　中華　兩院今天同映粵語片

南粵影業公司鑽石珍品

全部粵語對白歌唱　薛覺先·湯曉丹　—導演兼編劇—　全部粵語對白歌唱

肖郎君

主演　薛覺先　唐雪卿　麥嘯霞客串

兩大招笑諧角　朱普　泉陳皮（合演）

兩支特選名曲　愛的花（唐薛合唱）　懶梳裝（雪卿主唱）

薈萃「電影」「戲劇」「文藝」「音樂」「技術」優秀人材於一堂，做成一套作風強烈表演豪放熱烈的社會名劇

攝影收音皆臻絕頂優美

勢必擠擁請速定座

倫敦海軍會議

各國反對日本平等要求

美代表提異議駁覆日本主張

（十二日倫敦哈瓦斯電）據悉海軍會議各國代表、對於日本共同最高額之主張、莫不表示異議、其所根據之理由、雖有不同、其一關於反對心理則一、關於此層、日本與各國之見解、從此已無調和餘地、日本代表團、對於他國代表團、所提各項問題、簡略答覆之後、各該國對於日本意志所在、雖未完全明瞭、但已結成聯合陣線、與日本對抗、則屬既定之事實云、

（十二日倫敦哈瓦斯電）海會第一委會、今晨開會時、美代表曾提出重大用以駁覆日本共同最高額之主張、計（一）

—異議三項—

英美兩國海軍地位、若須減至日本海軍水準、以便實行平等權利、英國既已堅決反對、則所謂共同最高額者、欲付諸實施、自須提高日本海軍、此與美國所主張限制海軍、縮減海軍之原則、背道而馳、（二）擬議中之共同最高額、可使華府海約所規定之均勢、完全推翻、此項均勢、實乃美國所認爲維持遠東與太平洋全局勢之主要因素、（三）日本所提主張、並未及各國在地理上戰略上之特殊情形、暨所負責任、至美國所謂責任、與日本所謂易受攻擊、未可混爲一談云、

會議情形概述

英詢日是否欲擴海軍

（十二日倫敦哈瓦斯電）海軍會議第一委員會、本日會議情形、有如下述、英國代表、對于日本要求平等權利、提出一項問題、即此項要求、究係純粹

—原則問題—

抑係日本確欲擴充海軍、至與英美兩國海軍平等、任何辦法、凡可使日本海軍、與大不列顚帝國、或美國、在實際上、享有平等權利者、絕非英國所能接受、美國代表、繼之發言、對于日本所提之主張、表示反對、法國代表、則謂該國對于日本海軍平等要求、并無直切關係、但共同最高額、若果見諸實施、則各國均可建造軍艦、以與英美兩國并駕齊驅、自未便加以贊助、而任其要求修改、英德海軍協定、又況此項之高額反援德國以口實、法國代表團又指陳共同最高額、與原來之比率內、未見有何分別、甚或劣于比率制、要之海軍會議、欲其不致失敗、唯一方法、厥惟討論

—質的限制—

問題者也、加拿大與南非洲各代表、繼起發言、對于美國所提出之異議、均表示讚助、并說明大不列顚帝國各項需要、請與各國加以注意、又謂數字平等一項主張、實無價値可言、至是日本代表永野、起立發言、仍以爲共同最高額、係屬必要、并謂日本準備將此項共同額減至該國現有噸位之下、至若干種特別情形、亦不妨顧及之、但應如何顧及、則未完全說明、意國代表以爲各國在地理上情形互異、共同最高額、在事實上無可施實、最後日本代表

—結束討論—

謂各國代表所述各會須縝密加以考慮云、并[illegible]

於明日午前委員會開會時提出答案云

量限制將失敗

質的限制亦難謀妥協

（倫敦十一日哈瓦斯電）關于海軍會議、一般人所得印象均以爲量的限制、終當歸于失敗、主要原因、係因日本代表團對于共同最高額之主張、并未提出尤分說明、關于此層、日本代表團務宜說明三項（一）即共同最高額權利是否盡量行使、（二）即此項最高額如何能與他國地理上特殊情形相融洽、（三）平等權利如何實施、是否在短時期之內完成之、抑或規定在若干年之內、逐漸縮減噸位、以達到平等地位、此在日本方面、雖絕對保守秘密、以意度之、其願望不外乎共同最高額決定之後、日本海軍部自由運用之權、乙、三主要海軍國地理上特別情形、不因平等權利之實現而有顯著之差異、但歐洲大陸各國、未可概論、共同最高額、日本欲在最短期間實現之、一般人以爲日本苟以共同最高額成立協定、作爲海軍會議之重心、則除量的限度無望外、即質的問題、亦殊無妥協之可能云、

日法意見歧殊

日主先議太平洋問題

（路透社十二日紐約電）據此間消息、日本主將海軍會議認先討論太平洋問題、且討論歐洲問題、但法國力加反對、謂現在會議絕不能照華盛頓會議前例、謂華府海軍會議之先注意太平洋三大國之問題、極不妥善、關於質的限制法主張凡建造軍艦、在未開始建築前、應將該艦內容宣佈云、

（十三日巴黎電）美報所載、昨日海會中法代表未與他國代表一致反對日本之要求云云、茲聞此說不確、日代表之態度、以爲凡涉及三大太平洋國之問題、須先解決而後、再及歐洲問題、法代表團曾向聲明、法國對華府會議所行之前例、不願再見於此次會議中、法代表之意、華府會議所主首先處理涉及三大海軍國諸問題之手續、而不願遭遇一大海軍國所已商得之妥協、關於質的限制問題法代表願每艦開造之前、將詳細情形、通告其他各國、蓋如此、庶可銷除突然驚人之因素、法國視此爲軍備競爭主要因素之一、外傳法海長畢特利電來倫敦一節、此間法人各界、并無所知、

白宮秘密會議

討論對付日方要求

（路透社十三日紐約電）美海軍要人今日在白宮開秘密會議、內容極爲隱秘、據表面上該會議係討論海軍後備人員問題、但散會後各要人均拒絕披露會議討論何事、聞該會議實討論海軍政策、及應付日方要求辦法、

德國社黨組織

將派員考察

（路透社十三日柏林電）奉蔣介石命來德考察之考察團、決展期返國、在德再停留一月、考察國社黨之組織及工作、該團團長李氏發表談話、謂渠進行考察德政府、關於市政、財政、教育、社會等之組織云、

國聯十八國委會

討論和平方案毫無結果

決交國聯政院會議解決一切

十八委會繼續討論制裁問題

（路透社十三日日內瓦電）國聯十八人委員會今日開會、討論意阿爭案、但無結果、決明日再開會討論、關於對意實施制裁報告書、

（十二日日內瓦電）英法和平方案、今日午後、由十八人委員會舉行非公開會議考慮之、英代表艾登、主張公開會議、未經衆贊成、波蘭代表建議、一切國際事件、應由國聯行

—政院辦理—

無庸移交五人委員會、經衆贊同、今日艾登在會發簡短之演說、謂英法所商定之和平方案、既非確定的、亦非不變的、如有提改善之建議、無任歡迎、茲宜儘速召集國聯行政院會議、聆取各方對和平方案之意見、然後決定其所願進行之方針、以應付因此引起之局勢、如國聯不贊同英法之建議、吾人并不抱怨云、法總理賴伐爾、贊同艾登之主張、委員會乃延會至明日、將討論實施對意制裁情形之報告書、今日艾登在十八人委員會、其所發之演說、已引起此間許多評論、國聯行政院、已定十二月十八日開會、討論英法之和平方案、據各方意見、極少通過之機會、專家委員會所擬之制裁報告書、今晚已分送國聯各國代表、其中表明今已有五十國政府、實施對意之經濟與財政制裁、成績殊佳

（十二日日內瓦哈瓦斯電）十八國小組委員會、本日午後開會、法國總理賴伐爾、英國不管部大臣艾登先後發表宣言、對於各該國所擬意亞爭端講和方案、有所說明、各方面對于制裁辦法進行情形、多未提出、事後該委員會中人、提出正式解釋、謂因各國代表、尚未接獲各專家、關于此事之報告書、自

—無從討論—

此在國聯人士、則謂係因意亞兩國政府、至尚未答覆英法兩國所提方案之故、至專家報告書、明日可以提出、十八國小組委員會、原定于明日午後開會研究、又該委員會業已一致議決、國聯行政院、有權審議意亞兩國媾和方案、行政院現定于十八日開會討論、

（十二日日內瓦哈瓦斯電）一般人相信十八國小組委員會、明日開會時、對于制裁辦法進行情形、所引起之

—技術問題—

將加以討論、英法兩國代表、當俟會議告竣時、乃將各該國所擬意亞媾和方案、正式通知該委員會各國代表、此項方案內容如何、屆時即可公布、法國代表賴伐爾、明日當於出席會議後、星期五晚間或須返國一行、然後於十二月十八日以前、再來日內瓦、以便參加國聯行政院會議、英法兩國所提

國聯行政院

定十八日開會

阿政府拒絕和平方案

（路透社十三日日內瓦電）國聯行政院決本月十八日召集會議、

（路透社十三日日內瓦電）阿政府照會國聯、謂英法和平建議、實難接納、因內容條件不啻以阿國半壁山河歸國聯管理、其餘則任意大利吞併、阿提議由國聯行政院提出一公道辦法云、

—艾登演詞—

（路透社十三日日內瓦電）英代表艾登向十八委員會演說、謂倘國聯不能同意英法和平建議、英國不致抗議、各代表認艾登此言極爲重要、一般人料國聯必拒絕通過該英法和平方案、據專家委員會報告、國聯對意實施經濟財政制裁以來、五十餘國一致響應、成績極好云、

方案、國聯能否接受、當由行政院決定之、一般人料意相墨索里尼、或將接受此項方案、以之作爲談判基礎、阿國皇帝、則將加以拒絕此項方案、彼時是否失效而有另起爐灶之必要、亦當由行政院決定之、但各國與意國相友好者、必以意國準備妥協爲言、對于禁運煤油計劃提出重大異議、自不患無辭可執矣、

和平方案內容

英政府曾加重要修正

（十三日巴黎電）據日內瓦法方消息、英政府對賴伐爾和平方案所提出之修正文、較初傳者更爲重要、修正之方案、規定以以里特里亞南海濱之阿薩白港、及通至亞京之地一隅、割讓亞國北蒂格里亞、連阿杜亞、阿狄格拉特、太加齊三地在內割讓意國、而非全省、意國並將讓與加丹、惟其餘亞國土地、連責出一區、供意國移民者在內、全由國聯選派國際委員團代管、再意國在所得殖民區域內、仍得有編置警察隊之權、

英工黨提彈劾

不滿於英法和平方案

（十二日倫敦電）工黨將於日內在下院提出彈劾政府案、蓋不滿意於外相賀爾、與法總理賴伐爾所商定解決意亞戰爭之和平方案也、自由黨已提出動議、譴責侵犯亞國土地完整與獨立之任何解決、贊助政府之議員六九人亦將提出反對、

（十二日倫敦哈瓦斯電）下院反對派自由黨頃提出動議案云、意亞爭端任何解決辦法、若果損害亞國政府領土完整、暨該國經濟自主權、致使侵略國、綫以獲利者、均爲下院所不直、而視背叛國聯、亦爲英國不名譽事件、此外反對派工黨、對此項問題、擬在本週內、在下院起重大爭議、

英法建議發表

（日內瓦路透社十三日電）據確息、英法和平建議全文將於今晚分送國聯行政院各代表、再於明晨在倫敦巴黎同時發表、現已証實該和平建議內容規定（一）阿比西尼亞將丹拿基爾、奧加登、泰迦爾各省讓與意大利、換出海海口、（二）阿比西尼亞須照五人委員會建議完全由國聯代管、由國聯改組全國行政經濟財政、阿須承認意在阿南部特殊權益、意人在該處有殖民及懇荒之權、

社論

一嚴懲公營事業之貪劣人員

西南政委會，於日前通過懲治公營事業貪劣人員條例，計共六條，其第二條規定，凡公營事業人員，犯左列各款之罪者處死刑，一收受賄賂者，二經收或浮收公欵侵佔入己者，三圖利自己或第三人操縱業務者，此誠爲切要之舉。本省三年施政計劃第三項中，亦明言懲治貪汚官吏，須用重典，兩年以來，雷厲風行，懲貪之案，不下數十件，雖未能弊絕風淸，要可謂嚴法以繩。吾人應知此舉，在過去吏治較淸時，或許爲消極之事，而在今日政途汚濁時，實一積極之圖也！

雖然，吾人以爲普通官吏之貪汚，固應繩之以法，而公營事業人員之貪汚，尤應置諸重典，何也？蓋公營事業，不僅政治關係，且有經濟關係，其假公濟私之機會固多，其朦上欺下之流弊尤甚，苟不嚴爲之防，則其影響所及，有不堪設想者。從國家政策言：國家之公營事業，其關係至爲複雜，此種政策之成功與失敗，全視經管人員之良否以爲斷，使其假公濟私，從中舞弊，則一着旣錯，全局皆非，其弊一。從政府財政言：政府之舉辦公營事業，其目的有在增加財政之收入者，若經管此事者，未能涓滴歸公，且居間漁利，則公家之損失，不可勝言，其弊二。不特此也，政府之提倡某種事業，亦非欲與民爭利，不過示諸模範，以資仿傚而已。苟政府所以示範者，亦歸失敗，則人民將視爲畏途，而國民經濟將永無發展矣。其弊三、由是觀之，從事於公營事業之人員，設不能廉潔自持，則國家政策，政府財政，乃至國民經濟，皆將敗於此輩之手。我國公營事業，如唐劉晏轉運法，宋王安石均輸法，與前淸張之洞絲廠紗布四廠，及漢冶萍煤鐵廠，李鴻章盛宣懷等首創之輪船招商局，其間或專用公欵，或參以商股，而其爲公營事業則一也。計自唐宋以及晚淸，惟唐則弊少而利多，以晏具非常綜覈之才，又事必躬親，不肯假手胥吏故也。安石立法，本非不善，而所用多小人，是以弊多而利少。晚淸張李公營事業，其利弊與北宋同，皆坐官督商辦，用匪其人之故，是以卒歸失敗，洎及民國，凡百官商合辦事業，官吏視爲利藪，人民視爲騙局，於是國民之現金，寧願窖藏，而不敢投放，推源其故，率皆公營事業人員之貪汚，有以階之厲也。

近世私人資本主義之末運，已日迫崦嵫，而國家計劃經濟之倡行，復風靡全世，因此，公營事業之意義，更非昔比，其關于國計民生之得失，更非等閒。然欲其有利無弊，且欲使上下通力合作，捨盡法懲治從事之貪汚人員外，又有何道？今政府旣有此懲治重典之規定，吾人仍不殫詞費者，固願執行機關，勿稍循情，尤願公營事業人員，知所警惕耳！

日軍領袖在津會議

決定擴張華北勢力

日將直接與冀察政委會交涉
冀政會行動將由日嚴密監視

（路透社十三日天津電）日軍確有在華北擴張勢力之企圖、高級日軍領袖本日會議、議決（一）擴充華北之日駐屯軍、以應新環境之需要、（二）對華北問題將置南京政府於不顧、祇與冀察政治委員會交涉、該政委會行動、將由日人嚴密監視、（三）力謀中日合作、以阻止所謂「華北蘇維埃化」、該日軍會議中主要人物、爲日參謀部代表喜多、關東日軍代表、華北日軍司令多田、日陸軍省代表武藤等、對南京所謂「二重政策」、力加抨擊云、

喜多昨抵津

（十三日天津專電）喜多十三日晨由塘沽換車午前抵津、同來者、有滿鐵理事石本及武藤中佐、下午一時赴張園訪晤多田司令、報告奉命來華與駐外軍部取得聯絡之任務、並聽取多田等、陳述此間情形、及一切意見云、又訊、新任駐屯軍參謀長永見、在來華途中、決定繞道長春、與關東軍方面、有所接洽、再由大連來津、

沽源解圍証實

爭執區將由蒙軍駐防

（十三日北平專電）察東事件、經此間當局與日方接洽、已不成問題、沽源解圍證實、康星情況如何、尙未據確報、

（路透社十二日北平電）據華方消息、中國軍隊由獨石口開到大批援軍後、始向僞軍猛攻、在未克服沽源時前、戰事極爲劇烈、聞日人要求將該處劃入滿洲國、或不駐兵區域範圍內、以應付蘇俄勢力在外蒙之發展云、

（路透社十三日北平電）沽源寶昌一帶戰事已完全停止、華方消息、証實宋哲元已與土肥原商妥解決辦法、爭執區域由蒙民軍管轄、

何應欽返南京

決不就駐平長官職

（十三日北平專電）保定十二日電、何應欽率秘書謝鍾元等、十二日晚十二時零五分、由平專車抵保、未下車、商震、萬福麟等、均登車請謁、報告一切、商並請何轉懇中央、准予收回豫主席成命、談半小時、車續開鄭州、轉隴海車晉京、五四軍派鐵甲車一列、先開石莊壓道、記者請謁未見、僅發表書面談話、囑冀察政委會、不日即可成立云、

（十二日北平專電）軍政部長何應欽以北來事務已畢、特於十二日下午八時十五分、率秘書謝鍾元等及少數衛隊、乘路局所備專車南下、沿平漢路轉隴海經徐州返京、報告一切、宋哲元等以次軍政各要人、均到站歡送、沿途不擬勾留、遄行返京、何已辭駐平長官、決不就、將來此缺或即裁撤、又宋哲元十一日午返城謁何後、於下午六時在邸設宴餞何、幷邀各要人作陪、陳儀殷同十二日下午八時十五分專車赴津、陳擬稍留即返京、

（十三日南京專電）何應欽於華北局勢艱危之際、赴平處理、現經組織冀察政委會、任務已畢、十二日由平乘專車南下、據路局息、十四日午可到達、

冀察新政委

王克敏等辭職

（十三日北平專電）冀察會成立尙有待、委員中有少數謙辭、

（十二日上海專電）王克敏十二日電蔣院長辭冀察政委、略謂克敏自秋間卸任以後、專事休養、久未與聞外事、前月旬旋營菲至今亦未竣工、冀察政務繁難、更非疏嬾迂拙如克敏者、所能勝任、擬即堅請准予辭職、不勝感激屛營之至云、

（十三日北平專電）劉哲十三日電國府辭冀察政委會委員、原電云、奉命特派哲爲冀察政委會委員等因、竊哲半載以來、微軀多病、日前暫住醫院、以羸弱之身、何能與聞政事、備位素餐、又爲鈞座不取、謹請開去委員、不勝待命之至等語、

萬福麟未定

（十三日保定專電）中央發表萬福麟爲冀察政委會委員後、據接近者說、萬事前無所聞、就否尙未定、

程克疾復發

（十三日北平專電）程克以宿疾復發、在德國醫院診治尙未見痊、宋哲元十三日晨特赴院探視、略事慰問即辭出、

商震辭豫主席

電劉峙請勿辦交代

（十二日北平專電）保定十二日電、商震對豫主席職、決不就、十二日晚除電中央懇請收回成命、幷電劉峙請勿辦交代、致中央電云、奉誦文電、敬悉國府命令、調震爲豫省委兼主席、聞之深爲惶悚、震供職黨國、早置個人進退于度外、因辭冀而調豫、是益增震之不安、且震部甫移後、整頓訓練、竊謂尤關緊要、實無再兼領省務、以重隕越之虞、披瀝再陳、伏乞俯鑒微忱、迅予收回成命、言出至誠、伏維鑒察、商震叩文、（十二）

商震擬出國

（保定十三日專電）商震十三日晨囑各科、趕于十七日前將交代辦竣、幷促宋哲元速來接收、對豫主席決力辭、擬即出國、先赴美、再赴歐、九時出席末次省例會、囑各廳速備移交、省府各科長李尊青張肇隆等已準備呈辭、

（十三日保定專電）商十三日出席省例會後即返邸、午後未到府辦公、中央明令、及請辭新職覆電、均未到、省府暨各廳工作人員、今均趕緊辦理交代、

商促宋就職

（十三日保定專電）商十三日電宋哲元、敦促速來保就職、原電云、特急、北平宋司令明軒我兄勛鑒、頃奉國府命令、准弟辭冀主席、而以我兄繼任、聞之不勝欣慰、弟以輕材、再主冀政、環境困難、因應付已窮、尙盼我兄早日蒞保就職、俾卸仔肩、是所至禱、弟商震叩元（十三日）

宋哲元將派

門致中赴保接收

（十二日北平專電）保定十二日電、宋哲元發表冀主席後、民廳長已內定門致中、宋未就職前、將由門先來保接收、商決親候交代、幷定十三日上午九時舉行六五三次例會、討論交接事項、

請辭津市長職

蕭振瀛電林蔣

（十二日北平專電）蕭振瀛昨晚電林蔣、請辭津市長職、原電云、奉令承乏津市、無任惶惑、伏維數月奔走、心力俱瘁、無補艱虞、方自愧對國家、何敢復叨重寄、敬懇俯收成命、俾免隕越、至於力所能逮、仍當竭忠以赴、仰副藎垂、披瀝上陳、敬祈鑒明等語、

撤銷冀東自治

冀察政委會第一任務

（十二日北平路透電）冀察政委會正式成立後、其第一任務將設法廢除殷汝耕所主持之冀東自治委會、現正從事準備一切、俾政委會得早日成立云、

（又北平電）冀東民衆反對僞組織約一萬五千人、推王克武爲領袖、

塘沽已無事

（十二日天津專電）塘沽日前所謂發生自治之後、經省方派員與關係方面協商、已完全制止、近日地方治安尙好、惟內地方交涉折衷、省府已派駐津辦事處人員、繼續負責辦理、

滬漢各地

學生示威運動

教部電滬善爲勸導

（十三日南京專電）自北平各大中學學生舉行反對華北自治之示威運動後、各地學生、均有紛起響應之勢、據息滬鎮各大學、正在醞釀中、教部現已電令滬教局、善爲勸導防制、

（路透社十三日上海電）教育及文學界聞人二百八十三人、今日聯銜發表宣言、擁護北平學生愛國運動、請政府即取有效行動、保全華北之領土完整、

（十三日漢口專電）漢州校昨開大會、反對華北自治解決條件、

六大校長宣言

勸學生即日恢復學業
何應欽慰問學生語

（十三日北平專電）北大、北平大、清華、師大、東大、燕京、六大學校長蔣夢麟、賈明、賈琦、李蒸、王卓然、陸志韋等十三日、聯名向學生發表宣言、內容略謂、（一）今學生遊行並無女生受傷斃命之事、（二）連日被捕學生、已完全釋放、（三）何部長臨行、有一告別書、致各大學校長、一關于中有慰問諸同學數語、如次、一關冀察時局問題、連日與各地方當局晤洽、經過甚爲良好、現由中央明令、設立冀察政委會、負綜理冀察平津政務之責、此間各當局均富有國家思想、人事之變更、並不影响國家之統一、尙祈諸先生轉告各同學、務望埋頭努力於學問之研求、更不必涉及課外之活動、各同學素富愛國精神、願惟有努力於學術之增進、始實際有裨於國家、各同學皆具高深智識之青年、想必能喻斯旨也云、一綜觀以上消息、諸位同學請願及罷課的目標、可以說是已經達到、望諸位同學勿別生枝節、勿虛擲光陰、即日恢復學業、努力使植自己以爲有用之材、將來在救國事業上、一定可以收最大的效果云、

約十六後成立

冀察政委會
何派嚴寬駐平任聯絡

（十三日北平專電）冀察政委會正積極籌備、約十六日前後成立、何應欽派嚴寬駐平、與各方聯絡、宋哲元俟就冀察政委會委長後、再定期就冀主席職、各廳委人選已內定、日內可由國府明令公布、

傳聞浙蘇滬長官有更動

黃紹雄調閩黃郛繼任浙主席
朱家驊任滬市長吳鐵城主蘇
陳儀使日曾養甫任鐵道次長

（十三日上海專電）聞朱家驊將任滬市長、吳鐵城調主蘇、

（路透社十三日南京電）盛傳陳儀將任日使、閩府主席、由黃紹雄調任、浙府主席則由黃郛繼任、各部次長略有更動、鐵次已委定曾養甫、但外次徐謨及唐有壬不更動、行政院政務處主任、由北大某大學教授充任、

新任外交部長

張羣昨由漢晉京

漢中外人士設宴歡送

（十二日漢口專電）鄂省主席張羣調任外長、已於十二日中政會通過、張氏定十三日午乘中航機晉京、機要秘書馮飛同行、十二日武漢各界分別歡送、計上午十二時則省府聯會市商會銀行公會錢業公會四團體、假商業銀行大樓設宴歡送、午後四時、駐漢各國領事在領署設席歡宴、到中外官憲蕭恩承郭泰禎及各國領事等約三十餘人、首由德領事團致詞、對張氏在鄂、以保護各國僑民頗爲盡力、表示感謝、且與各國人士私交融洽、此次升任外長、當能使各國邦交更進敦睦云、午後六時、張假鹽業銀行邀請中外各界八十舉行茶會、九時中外名流所組之國際聯歡社、假金城銀行開歡送會、到該會會員二百餘人、迄十一時許始散、

新任內政部長

蔣作賓下週視事

蔣談八年來皆辦外交

（十二日南京專電）蔣作賓決下週在國府就職後、到內部視事、該部移交、頃已辦妥、據蔣語記者、余自戰地政委會結束後、八年來均在外交界服務、此次被任主管內政、當秉中央意旨進行、內政方面重大工作、可爲推進地方自治、與籌備國民大會、如何計劃進行、俟到部後決定、

新任鐵道部長

張公權日內入京

交長顧孟餘亦即返京

（十三日上海專電）張公權定十四日或十五日入京就職、顧孟餘連日在滬就醫、因中央敦促、亦定日內晉京、

政院新任秘長

翁文灝飛京接事

政務處長內定蔣廷黻

（十三日南京專電）蔣定下星期一就職後視事、政院秘長已任命翁文灝充任、翁以丁文江在湘中煤毒、日前偕湖南醫師飛湘探視、原定十三日返京、以事阻改十四日飛京、到達後即赴皖接收、

（十三日南京專電）政務處長內定蔣廷黻、蔣已由平南下、十三日晚可抵京、

實部新部長

吳鼎昌發表談話

謂埋頭苦幹不在多言

（十三日南京專電）記者十三日訪新任實長吳鼎昌、叩詢今後發展實業計劃、吳本爲政不在多言之旨、未願多所表示、幷謂「余昔時以在野之身、對政府一切措置、可任意批評貢獻、今旣奉命在政府任職、惟有埋頭苦幹、實事求是、幷願以今後表現之事宜、歡迎批評指示」云云、

（十三日上海專電）陳公博日內入京辦理實部移交、對就內政專委會主任委員職、尙在考慮中、

（十三日上海專電）商標局長何焯賢、國際貿易局長何炳賢、均已辭職

羅斯年底南下

（路透社十三日上海電）英政府派赴來華之經濟顧問李滋羅斯之秘書、昨由平返滬、向路透發表談話、謂羅斯赴港否、現尙未決定、倘實行南下、當在年底云、

（十三日上海專電）李滋羅斯定十六日或十七日晉京、留一二日返滬、再于廿日左右赴粵調查、

美購銀有限

銀市仍混亂期貨無定價

美財長否認停止購銀政策

（路透社十二日倫敦電）銀市仍呈紊亂狀態、期貨尙無定價、美國今日較前兩日購進略多、共收吸市面上出售之白銀百份之十八云、

（十二日倫敦電）今日美國仍購白銀、雖使銀市人心稍安、然倫敦銀市所拋現銀價格、可照常按時揭示之希望、迄未實現、現銀掛牌、卒爲二十六便士八七五、比昨跌六二五、開出賣數、較昨略減、而美國收買、則較昨爲多、故賣戶方面收賣之數、爲百分之十八、昨日則僅及百分之七點五、美財部今日變更從前習慣、欲使經紀人各個報告其所接之委託出賣數美財長摩根索所發表美國並未中止購銀之言論、已使銀市有生氣而造成良好印象、衆意美國在原則上顯然準備繼續購銀、國際銀市狀況、可期穩健、記者謂美國大約將變更購銀政策、依據滙兌平準金所採用之方法、而不在一個市場收買以免爲衆共知此舉可認爲智慧再遠期到期之數、行將減少、亦可使銀市和緩云、

美購銀

共達七萬萬盎斯

（路透社十三日華盛頓電）美財部自施行購銀計劃以來、共購進白銀七六一、七七四、〇〇〇盎司、由十月廿五至十一月廿九、購入一〇四、二〇〇、〇〇〇盎司、

抄、倫敦存銀估計爲一千萬盎斯云、

銀市中心移他處

（十二日紐約哈瓦斯電）政府購銀方式變更後、垣街大受影响、衆信財部已將中心點自倫敦紐約、移至他處、

美財長

否認停止購銀

有直接向華購銀說

（路透社十三日華盛頓電）美財部摩根索今日否認美政府停止購買白銀、謂美國以前僅向倫敦購買白銀、但在過去一星期內改變辦法由各地購買、至於美政府是否將向中國直接購銀、摩氏不肯披露、但表示白銀價格問題或與現在局面有關、美政府之購銀法令規定財部向外購銀、必須有利於美人民情形下方可進行、至於白銀是否將實行減值、摩氏亦不肯披露、

倫敦商行之報告

（十二日倫敦路透電）倫敦金銀商行薩繆爾孟泰格公司發表其每週報告、因照十二月九日銀市突有非常變化、因美財部之態度突然變化也、市場因是大爲紊亂、昨日白銀出賣數因以增多、復與美財部談判、得悉美國雖願以低價購進出賣現貨之一部分、但不準備越此範圍、美國將來意思究屬如何、頗爲曖昧、故市場愈形不定、本週

立法院

三十九次院會

通過廿三年追加預算
修正通過陸軍服制案

（十三日南京專電）立院十三日晨開卅九次院會、到委員張志韓等六六人、孫科主席、秘長梁寒操、討論事項如次、（一）廿三年度國家普通歲入歲出兩次追加預算案、決議、均照案通過、（二）陸軍服制條例案決議、修正通過、（三）豫冀兩省廿二年度地方普通歲入歲出總預算案、決議、均照案通過、（四）婦女勞動法案、決議、毋庸特行制度、（五）修正交部航政局組織法第十二條條文案、決議、無修正必要、

追加預算案內容

陸軍服制條例

（十三日南京專電）立院十三日晨通過之廿三年度兩次追加預算案、現悉一爲歲入歲出、各列一千七百廿四萬餘元、一爲歲入歲出各列一百廿七萬餘元、其追加理由、係將廿二年度及以前各年度收支數清、作總結束、追加各案、約分三類、（一）依預算章程卅三條規定、由主計處專案核轉者、（二）依廿二年度以前、未能依限辦結之收支處理辦法、及結束廿二年度收支辦理、由主計處專案核轉者、（三）中政會選予追認、由國府令主計處知照者、

（南京十三日電）陸軍服制條例、業經立院十二日會通過、現行之陸軍軍常服軍禮服條例、即將廢除、新服制條例全文、凡三十條、對陸軍服制、除仍保留常禮服、軍常服兩種外、幷增加大禮服一項、凡陸軍官佐士兵、及軍屬之制服、均依該條例規定、惟兵工技術人員不適用之、至陸軍服制一切材料、均以採用國產爲原則、

福音

一致起來……防毒？

科學昌明的現代，已把地面爭戰的軍士，帥領到空中去爭戰了，在這戰氣瀰漫五洲的今日，爲保存生命計，『防毒』是一樁重要不過的事。毒害人類生命的毒氣，種類繁多，有腐爛人類皮肉的，也有毒害人們內臟的。因爲毒氣播散空際於無形，殺人最多，防毒不易。恐怖的歐洲民衆早已戴上防毒的面具了！

但，人祇知防這毒害肉體的毒，不知防那毒害靈魂的毒。基督教指示我們，魔鬼是空中掌權的首領，是毒害人靈魂的惡靈，他施放的毒氣就是罪惡。罪惡能使人家庭破壞，社會黑暗，更能使人人格腐敗，良心殆喪，靈魂死亡，永沉莫救。有誰知到防備這毒害靈魂的毒氣呢！

耶穌降世爲的是要『將他自己的百姓從罪惡裏救出來』。信的人都可以轉危爲安，出死入生。願我同胞在這罪惡空氣包圍的世界，火速起來歸信耶穌，披戴基督，救你寶貴的靈魂！

（基督教廣告佈道會）
▷廣州市清水濠三十八號◁

遺失私章聲明

本堂主人黎雲尼向用方形玉質陽文篆書雲尼二字小章現已遺失此後改用鵝蛋形陽文篆書黎雲尼三字小章所有以前按揭担保契約一切事項舊章概作無效特此登報聲明

黎仁厚堂黎雲尼啓　（一〇一）

介紹胃腸病名醫潘揖菴

鄙人患胃病數年頻覺胸膈翳滯噯氣吞酸大便或結或瀉腹中雷鳴不思飲食屢醫不愈後聞下九路潘揖菴醫師專醫胃腸病經驗最多特往求診詎潘醫師出國考察又纏綿數月頃聞囘國急往求醫不出十日其病全消潘醫師誠不愧爲名醫也

患愛路誠　發李光啓

新民月刊

第一卷　第四五期合刊出版

本期要目

通論
人道篇　曾運乾
自流荀子闡戴之性論　張君勱
論歐洲文化　彭基相
明德（中篇）　繆篆

專著
論黑格爾「有」「無」「化成」三範疇　馮伯璜

譯述
西洋政治思想名著提要　張蔭莊
拉哈斯柏拉圖對話錄之一　嚴羣譯
道德之目標　曉如譯
荀子之論理說　余又蓀譯

特載
孔子之倫理學說　陳石遺先生講

雜組
讀五代史筆記　瞿兌之
人論　秦忠奎

文苑
李母鍾太安人百齡壽序　黃公度先生遺文
蜀石經序　王晉卿先生作
越詩錄　黃公度先生遺稿

附錄
明德社爲設立各地分社告邦人書

▲細目繁多不及備載▼

本刊爲明德社主編主旨在闡揚固有道德探討中外文化介紹西方學說矯正唯物偏見翠如英國政治季刊中所謂爲國家觀念之清算所爲建設思想媒介物所有文章均出自著名學者精警深到得未曾有凡關懷文化問題者尤宜人手一篇也

郵售　零售　國內二分　國外二角四分　及日本　二角　香港澳門五分　一角　九角　一元八角　國外　二元　二元四角

本社爲便利各地讀者起見擬招請各地分銷處利益優厚書局報社代辦最爲適宜備有簡章函索郎寄

總發行處廣州東山中山路一號明德社

寄售處國內各大書坊　每月一冊全年十二冊　零售每冊三角　定閱半年一元五角　全年三元

七星

NY

南洋烟草公司

英國愛丁堡大學醫學博士 戴翰芬

痔科

師前任職江陵養院肛科主任光華醫院肛科主任前英國愛丁堡大學敎授倫敦醫學院內外科醫師專科痔漏病理學教授 聘有香港那打素看護兩位助理以便女界診治

診例　○肛門普通科初診五元　肛門科初診考察病源　覆診式元　覆診時間

鳴謝巴黎大學醫學博士羅廣庭大醫師精醫一切不美觀疤痕

余幼年時面部因跌傷後遺留一疤痕長約寸餘極不美觀數年前延醫割治但疤痕依然存在後再延別醫施手術治該疤痕比前更加陷凹擴大現幸得友人介紹往廣州羅廣庭醫務所蒙羅醫師用最新美容術治理毫無痛苦經十餘日原有疤痕已完全消滅皮膚平滑如常多年缺憾一旦消除感恩之餘愧無以報特登報鳴謝俾同患者知所問津焉羅大醫師診所香港九龍彌敦道三十三號二樓李瓊珍謹啓　電話二六二四一

廣東省財政廳通告　清字第13200號

茲定於本年十二月十八十九二十等三日每日下午二時在本廳前廣州市營業稅局二樓明投中山園白蕉棪夾石沙廣有園斜外基外南西北及廣生園仔基外北邊沙田實測大洋一千二百九十八元八角六分三厘四毫每畝底價大洋一十二元如有志承投者仰先來本廳或中山沙田登記專員辦事處取閱章程屆時照章參加可也此通告

中華民國廿四年十二月四日　廳長區芳浦　七三四

聲明証章襟章作廢

本連特務長陳祖樑於十一月四日挾去公欵及帶第一一七五號銀質証章乙枚第一一〇七號布質襟章乙枚潛逃除呈報通緝及將該証章襟章註銷外特登報聲明該証章襟章作廢

國民革命軍陸軍第二軍第一教導團第十三連連長李冠那啓　六五四

新華有聲影院　中華有聲影院

惠愛中路小馬站前　電話壹六六零六號
西濠二馬路　電話壹零零二八

今天兩院同映　全部粵語歌唱

南粵繼「沙三少」後出品　薛覺先湯曉丹編劇導演

肖郎君

薛覺先　唐雪卿（主演）

薛覺先一人飾二身，一表演貧富懸殊，能在同一畫面出現，打鬥，對答，做作傳神，爲前此國片所無！

（兩支）（名曲）　愛的花　懶梳裝　薛覺先唐雪卿合唱　唐雪卿主唱

明珠聲片影院

長堤海珠前　自動電話壹二零七壹

（即影鑑星多魯菲碧芝紅星李嘉度葛第動合演浪漫治艷歌舞鉅片）

嫦娥奔月

（快放影佐治雅利士主演威靈頓大戰拿破崙鉅片）

血戰滑鐵盧

又名（鐵公爵）

永漢戲院

永漢中路

即日放映美高梅公司耗費五十萬金磅的香艷浪漫藝術歌舞空前無敵巨製

導演聖手 呂必治　梅禮士　麥唐娜　大傑作

風流貴婦

下期換映空戰巨片　防空死光

新國民聲片戲院

下九甫路　電話壹零七四零

即日優待兒童

聯美五彩卡通大會

凡成年人購券一張可攜小朋友一人入座　凡小朋友購券一張入座亦可攜小朋友一人入座

快影粵語粵曲聲片　洛陽橋　紫羅蘭主演

南關　中山　今天同映

聯華公司首次出品粵語聲片

四……姊……妹

梁氏四姊妹合演

下期放映天一港廠出品粵語聲片

夜吊白芙蓉

胡蝶影　桂名揚　合演

中國聲片戲園

自動電話壹二九二五號

今天放映　選送蘇俄影展會得優獎狀的中國長代作品

漁＝光＝曲

王人美韓蘭根主演　減收半價

下期放映　歐戰史最雄壯之一頁

十萬頭顱

海珠大舞台　大羅天劇團　即日開演

輕微代價　高尚娛樂

黃鶴聲　李艷秋　王中王　麥炳榮等日夜登台　決不瓜代　如有欺台　奉回劵價

開演時間　日一時　夜七時五十分

十二月十四日（星期六）　（日）因度新戲　日戲停演

（夜）新劇　三宝眞香龍假鳳（頭本）

鄧英先生編　配景之宏偉實空前所未有。畫景之變幻實舞台所罕見。有活動水景。驚濤駭浪。離奇莫測。有活動龍舟。水上搖蕩。出神入化。全劇以尾場爲最精彩。諸君留意。

注意　本舞台前發優待劵仍繼續有效

新靚就劇團　預告明日起演

西堤大新天台遊樂場

十二月十四日

▲特別劇場　（日演）濟公佛二本　（夜演）鍾無艷五本
▲粵劇場　（日演）半宮　（夜演）探陰山
▲新派歌劇場　（日演）美人　（夜演）阱
▲影戲場　即映：斷腸花
▲國技場　少林武藝　女子走鋼線
▲跳舞場　少女跳舞　粉臉脂香　曲線美妙　逼人欲醉　叩人心靈

惠愛大新遊樂場

十二月十四日

粵劇場　南風劇團　（日）一夜釋兵戎　（夜）陽夜奈聲　主要角　陳醒非　蘇州麗　新惠芳
特別場　演劇　蝴蝶歌舞劇團　日夜節目　曾廿　吹泡泡　唐僧取經　斷太后　轅門斬子　紡棉花
影戲場　謀殺奇案下集

新新聲片戲院

第十甫馬路　自動電話壹二九二一

（即映環球公司標奇立異奇禽怪獸全體出動巨片）

猩猩王（下集）

（海底裸浴蕩魄銷魂人獸肉搏驚天動地）

注意下期十五起映、　續科學怪人

注意十八起映　（空）（谷）（蘭）

天星有聲戲院

永漢南路太平沙　電話壹四八八九

國曆十二月十二日放映　神秘恐怖環球鉅片　波里士加羅夫主演

續科學怪人

◇是期劵價略減◇

（下期特聘唐雪卿名伶文長頌演唱歌舞妙）

萬花歌舞劇團

何利田大醫師

○花柳皮膚專科○

專醫花柳

定購白濁白帶針藥　能除新舊濁帶之源

無論新久頑固白濁膀胱子宮炎症睪丸腫大白濁一二十年老白濁均能快捷醫愈

現已遷惠福東路四十六號

省會公安局招考警捐戶籍女練習員

㈠資格　曾習會計統計簿記商業經濟等專科畢業者
㈡報名　帶備相片文憑照辦公時間到南朝街警察同樂會截至本年底止
㈢試驗　廿五年一月五日上午八時起在德宣路警察家屬學校考驗國文會計算術常識四科自帶筆墨
㈣待遇　練習期內每人月支十五元遇缺選補

廣東財政廳招投工程

本廳定期十二月廿三日下午二時招投改建天台等工程如欲承建者先到庶務股繳費取閱圖則章程可也

余自強醫師

城隍廟右

無痛手術

解除泌尿器障碍　發育不全

手術無痛苦　成績請參觀　費用收十元

三達電氣公司

專裝大無線電收發報機擴聲機及各種大小工程

專家修理收音機

●永漢南路壹捌叁號
●電話壹叁式叁陸號

省梧廣寬快船期

由廣州往梧　新曆 [illegible]　舊曆 [illegible]
由梧州返省　新曆 [illegible]　舊曆 [illegible]

省泊昇昌碼頭是日下午六點啓行尾樓大艙客脚減價　梧早容奇開六點

新基正中約大昌代理　電話一壹二三九

昌興船公司

（皇）（后）（船）　巨大・快捷・舒暢・膳食豐美　招呼妥當

日本皇后

國曆十二月廿號下午由港開行　頭等來回收英金十五磅　二等來回收英金十一磅　七天旅行　請早到來定位

（菲）（島）（旅）（行）

日本皇后　經香山

國曆正月十四日正午由港開行　往上海日本域多利雲高華　兼駛往美國夏灣西印度及南美洲等埠

寫字樓廣州市六二三路廿八號電話一壹四五零

地方

瓊崖綏署 擬訂五縣清鄉辦法
清剿瓊文定臨及瓊東殘匪 辦法修改後通令切實辦理

瓊崖綏靖公署、近以瓊崖大股匪共業告肅清、惟尚有殘匪散處各縣、若非根本剷除、實爲地方治安之梗、且冬防時期、此項殘匪、尤易乘機搗亂、爲害閭里、地方治安自應倍加注意、以防疎虞、故事先除經分令各縣赶緊舉辦冬防、嚴爲防範外、現復訂定瓊山、文昌、定安、瓊東、臨高五縣清鄉辦法、一俟改修清楚後、卽分別令飭以上五縣切實辦理、以鞏固治安云、

高明縣地稅 獲准八五折繳納
縣政府昨佈告催收

高明屬水災後、縣民曾呈請財廳豁免廿四年度臨時地稅、以示體恤、現財廳對此、尚未批准、惟准暫照稅額八五折繳納、該縣政府昨特發出佈告催收、逾期卽科以滯納罰金、其佈告云、案查前據該區秀麗大沙三洲各圍圍董會呈請、轉呈將廿四年度臨時地稅豁免以示體恤等情到府、當經轉呈財政廳核示在案、現在二十四年地稅業經開征、惟該區收入迄無起色、保無互相觀望、希冀准免所致、如果非虛、殊屬不合、須知征稅期限章程規定綦嚴、如逾越限期卽須科以滯納罰金、以示懲儆、本縣開征行將二月、轉瞬卽告限滿、功令所在、惟有遵照執行、斷難寬貸、且本縣地稅業經本縣長爲民請命、呈准將抽查後增加面積稅額一案取銷、照原陳報畝數辦理、價格亦照評定原案、不再增加、在未改地籍征稅册以前、照册列八五折徵收、至本年度災區稅款、亦經奉財政廳電令八五折征收、政府對於本縣人民恩遇不爲不厚、爾等自當激發天良、踴躍輸納、何得尚有遲延、爲此合行佈告、仰第六區人民一體知悉、所有廿四年度臨時地稅、務須尅日繳納、毋得再延、致干拘追、如所請全數豁免一案、將來奉財政廳明令核准、自可將本年度收據留待二十五年度抵納、斷不令人民稍有損失云云、

桂省法幣 償債項發生問題
梧商會請桂省府維持

梧州商會、奉桂省府電、規定凡一切按揭貸借存放款項、與其他關于金錢債權債務、如在十一月十二日以前訂立契約內聲明係銀幣者、除利息一項、應照數概以行鈔給付外、其到期應還之本金、須就原定數額、以行鈔比價、毫幣照行鈔加二、大洋加四淸償、以昭平允、其非當時訂明係銀幣者、一律仍以行鈔照數償還、該會奉電後、卽召集各行商會議後、僉以如斯變更、易滋糾紛、議決于本月二日電請省府仍照文電辦理、惟省府復電不准、昨梧州商會、特再電呈省府云、（上畧）查梧埠商場交易、一切契約、所謂通用或撈東、舉皆以現銀爲本位計算者、是則所立契約、無論現銀通用撈東等名稱、皆屬現銀、應得一體待遇、今照微電、如書現銀者、則有比價之利益、如書通用或撈東等字樣者、以一字之微、而無享受比價之權利、似此同屬東毫、不平其待遇、勢必起紛爭、現交收雙方、願以行鈔十足收付、兩所不爭、似不宜施以拘束、各商所議、實屬可行、理合電呈察核、乞念梧埠有此特殊情形、准其所請、仍照文電辦理、免其比償、俾息糾紛、並祈分電飭遵、實深迫切待命之至、梧州商會呈叩、

東江上游水淺涸
上游船隻多停駛

東江上游、近因河水淺涸、水深僅尺許、航行殊形窒礙、現各船戶、因感使費過重、入不敷出、故上游之船多不敢作長途行駛、查連平、和平、龍川等縣之船、多由原駐地至龍川或河源、卽行止步、其各縣出產農品、皆由河源轉駁惠州、因此東江河面、少去上三縣之船、行駛江面、非常冷靜、一俟明年夏季、始可恢復航行云、

惠拆卸東門城樓
利便建築東新橋

籌築惠州東新橋委員會、以東新橋建築工程、興工已久、而大東門城樓尚未拆卸、殊礙工作、乃定于十三日開拆、函請一區分局飭警前往維持秩序、並佈告知照、其文云、查東新橋建築工程、興工已久、而大東門城樓、尚未拆卸、工作頗感不便、玆定於本月十三日、由本會委派工人、前往拆卸、所有來往民衆、以及附近擺賣什物人等、務須遠避、以免危險云

南山民衆請求 將南山改爲縣治
設局後第二步卽實行

潮屬南山自設管理局以來、積極辦理調查戶口、聯防、保甲、開墾荒地等工作、頗著成績、日前該處人民、以南山地方廣闊、東西凡一百二十餘里、南北約六十里、所轄村落二百餘處、戶數一萬三千一百餘戶、丁口六七萬、較之赤溪佛岡南澳以及瓊崖新設之各縣、有過之而無不及、特具呈民政廳請改爲縣、未奉批准、此次林廳長翼中出巡東江、二日巡抵南山時、各鄉長副各校代表及耆民等、推出代表八十餘人、聯名具呈向林請求將南山改設縣治、林答謂第一步設管理局、第二步卽準備設縣、各代表聆諭後、咸喜形於色

海豐擬禁牛出境
議會函縣府執行

海豐縣出產魚鹽之外、多靠農業、農村之貧富、視該村牛隻之多寡爲斷、惟邇來兩縣農業不景、鄉民利牛價昂、紛將牛隻出賣、始而售其老羸、繼而售及肥壯、近且售及母牛乳牛、統計水陸輪運耕牛出口、日計百數十頭、該縣議會以地方既靠農業、戶又靠耕牛、農人若無耕牛、何有生產力、既無生產力、則田園拋荒、糧食不足、遍地饑民、迫而爲匪、該會心所謂危、難安緘默、昨特函請該縣府暫將耕牛禁出口、俟牛隻多生長時、再察情形、方行弛禁、

河源縣修築基圍
黃巓陂鄉抽貨捐充費

河源縣屬黃巓陂白田等處基圍、今秋水漲、被洪濤衝陷數處、低下田禾、頓變爲沼澤之區、水退後、鄉民因無力再事建築、乃用沙包塡塞、以防水患、然此辦法、係一時權宜之計、現該鄉耆商權發、以當此冬令時期、水涸、最宜修築基圍、本月十日乃召集五鄉廿五約耆老、在黃巓陂鄉公所集議、磋商修圍事宜、查是日決定修圍需費約五千餘元、除由關係鄉民每戶捐銀五角外、統計可得二千五百元、其餘不敷之款、一致聯章呈請縣政府准在鄉內開收貨物出口處、每担收一毫、以一年爲期、以資挹注、而杜水患云、

開平縣 考取中醫生揭曉
共取錄三十一名

開平縣政府昨榜示考選取錄中醫生云、查本縣中醫考試、現經將口試成績分別評定、計取錄及格全科四名、內科十五名、外科九名、眼科一名、婦兒科二名、共三十一名、合行榜示、仰取錄各醫生一體知照、聽候本府分別發給考試及格證書、屆時當在開平民國日報通告週知、以便來府具領可也、須至榜者、計開（全科四名）鄭全城、關舜年、張培育、馮靄然、（內科十五名）甄清溥、張堯階、胡仲生、梁兆華、梁錫如、吳碩生、譚傑泉、譚雪君、許朗天、許羨民、周一鳴、余達義、吳奐溫、吳醒湘、關蕙南、（外科九名）馮耀棠、李國華、譚鋼炳、關崇招、吳錦泉、張鳳岡、馮德昇、胡光華、余亮臣、（眼科乙名）區邦超、（婦兒科二名）譚順承、李鎮華、

會城坊衆裁更伕
街坊設偵緝隊巡查

新會第一區十一區兩區公所、以各街坊更伕、竊贓庇竊、弊端叢生、以經呈奉縣政府、准將更伕撤革、改設偵緝隊、並制止其私向住戶征收工食等費、業由縣佈告有案、現偵緝隊經已組織完備、由兩區公所委任李發枝充偵緝隊長、一面派出偵緝員、担任巡查各街、一區十一區公所恐坊衆未明瞭斯旨、昨由兩區長會銜通告云、爲通告事、查本區前據區民請求組織偵緝隊、以衛地方一案、經呈奉核准組織、復奉新會縣政府頒發第一九八六號佈告禁止各街坊更伕陽奉陰違、暗自活動、致碍進行各在案、玆恐屬內人等、仍未明瞭、合再通告週知、仰屬內更伕暨商民人等、一體遵照云

防城警隊 圍捕六市村匪夥
擊斃著匪鍾四一名 勳匪出力長官受賞

防城縣灘教公安分駐所巡官黃增武、據探報告匪首鍾四率同黨羽八名匿在六市村童保屋內、發卽派警會同第六區區長廖文光、加派後備隊中隊長黃鶴雲、率帶隊員二十餘人、馳往六市村圍捕、該匪首鍾四率同醜類八名、携有槍械、奪門而出、幸黃中隊長率隊猛擊、相持移時、幸將匪首鍾四一名、匪夥二名擊斃、並重傷匪夥一名、奪獲士駁八槍一枝、餘匪逃竄、該警隊等仍追擊十餘里、因見山深林密、崎嶇難行、始收隊回、割取擊斃匪徒之首級三顆、並將受傷匪夥一名、解回區示衆、人心稱快、越日莊街法官、及灘潘法官聞訊、均到區認明係屬鍾四無誤、查該鍾四、原籍越南、迭犯劫案、本年七月間、曾夥黨搶劫越南灘潘防務公司、法方懸有賞格購緝、並經法公使函、請本縣飭屬協緝有案、上月十六日、該匪鍾四又出劫越南大坪地方、被該地民團擊散、乃竄回灘教六市村、向機圖劫、幸此次被擊斃命、誠地方之福、聞黃巡官已與廖區長將上述各情、會報縣府後、業予指令嘉許、原文畧謂本縣與越南交界、邊匪時出爲患、灘潘被劫一案、該巡官區長等、此次督率隊警破獲迅速、深堪嘉許、並與出力之後備隊中隊長黃鶴雲各記大功一次、另賞全洋十元、俾爲出力員兵酒肉之資、此款著黃巡官先行墊出、卽在本月應解之烟賭附加費項下扣抵、奪獲匪械士駁八手槍一枝、併准賞給此役得力人員、以示鼓勵、擊匪所耗子彈、除駁壳子彈現無餘存外、其餘各子彈、准照所報數目、八成發還、仰卽具備文來府具領、但須檢回彈壳七成以上繳府、以憑轉呈總部核銷、至擊斃匪首一名、匪夥二名、重傷匪夥一名、既經法官過所認明無誤、該匪首鍾開一名、既據稱法方懸有賞格、仰候去函法公使查照、得復、再行飭知云、

中區署飭各縣 取締舞獅等陋習

中區綏靖委員范德星、以各縣農民二屆舊曆新年、卽有舞獅俗舉、結隊成羣、招搖過境、此等陋習、不惟勞民傷財、抑且有碍治安、歷經嚴禁有案、現際歷年終將屆、各縣區鄉鎮、難不無潛行演習、準備新春出演之舉、亟應重申禁令、以維風俗、而保公安、昨特飭令各縣、嚴飭所有舞鳳舞牛舞麒麟獅子等、一律不准演習云、

加拿大永明人壽保險公司

向本公司投保的人，已超過壹百萬以上

這是甚麼緣故？

因爲：

（一）本公司的誠信最爲可靠，七十年來如一日

（二）本公司的保險實價爲全世界最廉的

本公司資產價值六六五・〇〇〇・〇〇〇美金

保險額達二・七四八・〇〇〇・〇〇〇美金

廣州代理 沙面林勿公司 英租界八十六號 （電話一七六三一）

添聘女職工揭曉

啓者本酒家原設女職工因不敷遣用故須添聘之必要自開始報名以還深荷各地閨秀名姝書香淑媛紛至沓來先後報名者已達五百餘名足徵現代女性執業之一斑也獨惜取名有額遺憾殊多如屬正取者希刻日進工遺額者亦勿灰心俟機挨次遴選可也茲將正取十二名計開

張淑星 高蜓一 鍾楚娟 梁燕霞 李蕙舫 陳雪非 梁筱仙 林秀瓊 梁雪芬 白少蘭 黃秀芳 麥愛卿

備取八名計開

鄭佩芳 張美妮 陳曼儂 張倩影 林少珍 梁碧珊 楊桂清 梁蕙珍

民國二十四年十一月廿六日

新廣州 大三元 酒家全啓

大帮長途汽車車廠用具機件及傢私出售

適合公路及貨車汽車工廠需用有意買受者請到本市豐寧路通行公司接洽

亞爾西愛勝利公司出品

式樣秀麗 RCA 聲音清亮

猛野 經濟 美國 RCA 出品

能接收遠東一帶電台播音

機內裝有亞爾西愛超等外差式線路。電磁喇叭。新式隨意變換之音波節制器。六與一之比遊尺表式之配諧器。不受船上電浪阻擾。毫無其他雜聲攙入。五只雷電通真空管。担保收音清亮逼真。節目始終美滿。

特約經售處：

十八甫一三六號無線電子行

永漢南路萬國電器公司

財政廳前彼得琴行

十八甫北世界電器行

惠愛中路一九八號環球無線電公司

APB

疼痛無憂

君有疼痛何用憂愁憂固無濟於事也但試新式止痛片 紐祿豐 無論君所患者爲瘋痛系痛經痛或頭痛牙痛耳痛抑或割傷灼傷燙傷創傷等等因傷之痛均可解除於數分鐘間也

紐祿豐所含成分爲最優美最純潔之質料能迅速治理各種疼痛男女老少莫不咸宜

各藥房皆有出售每瓶大洋二角或向上海江西路四五一號韋廉士醫生藥局購備一次購五瓶者大洋一元郵力不取不滿五瓶者每瓶二角郵力另加

NEURAPHEN 紐祿豐 止痛片 韋廉士

8

補腦良藥

腦特靈

專治腦力不足、神經衰弱之症、服之補腦益神、增加記憶、凡用腦太多、勞思過度、以致記憶力薄弱、理解力減退、精神困乏、治事輒倦、[illegible]

廣州高第路大中洋行 總經理

香港永樂街 行

敝行驗眼配鏡。備有最新式電光驗眼機。特聘光學專家。驗眼配鏡。技巧工精。舉凡一切疑難目光。一驗卽準。所配眼鏡。立單保用。誠眼鏡界特開生面者也。

驗眼免費

大中洋行 配鏡照原價八折 優待券 [illegible]

大中洋行 光學專家

精配各種眼鏡 專驗疑難目光

南關中山

兩院今天仍映

四姊妹

梁氏四姊妹大傑作
以實生活之四姊妹
演銀幕上之四姊妹

南關 中山

十五日起同映

天一港廠最新出版全部粵語歌唱舞台名劇改編壯麗偉大名片

粵劇泰斗金牌文武小生(桂)(名)(揚)及名震遐邇唯一俏艷花旦(胡)(蝶)(影)破天荒共同合作哀艷絕倫空前大貢獻：

夜吊白芙蓉

邵醉翁監製大傑作

名曲兩枝：芙蓉恨　定情曲

「夜吊白芙蓉」之粵劇，久已膾炙人口，婦孺皆知，現從新編成電影，真情真景，擷精取華，新腔奇調，尤爲悅耳動聽，切勿錯過。

馳譽粵劇舞台唯一哀感頑艷之大悲劇

情劇：曲折奇妙　表演：特別動人　佈景：壯麗幽雅

現在搬上了銀幕做成電影史之新紀錄

廣州市自來水管理處投供化驗煤炭儀器

現奉市府核准採購化驗煤炭用之養氣爆炸測熱量器及濁液測硫器各一具定期于本年十二月廿三日下午二時在市府當衆選投如有意承供者祈先期來處取閱簡章屆時投票可也此佈　89

惠愛中路昌興街口

中華國貨公司

冬季大減價

全部貨品一律九折

念五天(十二月七日起)

賤賣貨

厚花絨晨褸 原價每件五元 祇沽每件三元
新花呢 原價每尺三毫半 祇沽每尺二毫
全羊毛頸巾每條祇沽一元二毫
全毛健兒帽每頂祇沽三毫
銀鵝嘜仿毛衫每件祇沽九毫

陳總司令嘉惠貧民

……贈冬衣四千餘件……交仁愛善堂派送……

廣東仁愛善堂、以日來天氣奇冷、寒風砭骨、亟應舉辦大規模冬賑工作、救濟貧民、由十二日起、特聯合方便醫院、及愛育、愛羣、崇正、惠行等善堂開始冬賑、幷分函各機關團體捐助禦寒衣物及藥品、又函陳總司令昨捐贈冷衫一千六百八十件、棉衣二千六百四十件、棉褲一大批、交該堂分散貧民、仁愛善堂佈施部收到後、每晚派員用救護車環行全市分派、又查該堂接收粵秀山市立美術學校校址後、即將之改建爲留醫院、請前衛生局長何熾昌爲院長、各項建築工程、均將完成、決于明年元日開幕、

財廳重罰 私運船來農產品

照值五倍處罰

財政廳昨十二日佈告如有私運私售私藏私買船來農產品、未納專稅者、除將私貨沒收外、並照私貨價值五倍處罰、佈告云、照得船來農產品及什項專稅、前經規定稅率、及征收懲罰辦法、公佈在案、凡屬守法商民、咸能遵章輸納、乃近有奸商勾串私梟、瞞運偷漏、影响稅收、實屬不法已極、亟應嚴定罰則、以儆貪頑、嗣後如有私運私藏私售私買船來農產品及什項貨物、未經依照規定手續完納專稅者、一經緝獲訊明、除將私貨悉數沒收外、幷照所獲私貨之價值五倍處罰、所有窩藏接運私貨之商店貨倉住宅輪船貨艇、得予標封投變、沒收充公、爲此佈告商民人等一體遵照、毋違云云、

昨日社會局 召開冬賑會

到各界代表廿七人 議決蓋庇寒所五座

社會局以天氣漸趨嚴寒、一般貧民、待濟方殷、爲照去年辦法、施行冬賑、特于昨(十三)日上午九時、召集各界及本市各善團舉行廣州市冬賑會籌備會議、出席者有林立、龍展雲、金筱如、何頌祥、鄧官翀、禤星垣、黃介卿、林弘毅、陳釗鏞、溫道明、宋季組、李鐸卿、李芳苑、龐際平、梁濤、范劍江、馬叔康、陳鐵香、何戍南、李耀泉、張遠峰、李用之、許善韶、仇啓光、莫京、譚照廷、梁玉如等廿七人、齊集後、由張遠峰主席、行禮如儀、隨宣佈開會理由、甲、報告事項、(一)報告去冬辦理冬賑會情形、(二)報告現在調查所得露宿人數約一千八百五十餘名、乙、討論事項、(一)關于搭蓋庇寒所地點及座數、應如何辦理、(議決)東堤一座二百位、長堤二座共五百位、黃沙二座共五百位、(二)關于經常可否仍照去冬成案九行代爲辦理、(決議)仍照去冬辦法分配勸支、(三)關于維持秩序、可否仍照去冬請公安局負責辦理、(決議)請公安局照舊辦理、(四)關于委員及職員、應否照去冬辦理、(決議)照舊辦理、但各機關職員有變更者、則以本日所列名單修正通過、茲將冬賑會、

◇委員姓名◇

列下、主席張遠峯(社會局)副主席黃戴堂、(善團)委員禤芝廷、(善團)林弘毅、(社會局)余卓鳴、(社會局)馬叔康、(公安局)黃團琦、(善團)何少海、(市商會)仇啓光、(市商會)宋季組、(善團)朱耀泉、(善團)溫道明、(善團)禤星垣、(善團)黃翠鳳、(女聯會)龐際平、(女聯會)伍佩琳、(善團)職員總務部正主任林弘毅、副主任余卓鳴、幹事梁玉如、譚照庭、莫京、羅博得、財務部正主任何少海、副主任黃翠鳳、幹事由部派任、賑務部正主任黃國琦、副主任溫道明、幹事由部派任、管理部正主任馬叔康、副主任朱耀泉、幹事由部派任、

土地局 防僞冒登記

債權人登記時 須通知債務人

市土地局昨開局務會議、主席黎國材提議、關於抵押登記、祇由債權人持契証印章來局聲請登記、而債務人方面既不來局通知、難保無混估盜取矇蔽抵押情事、應如何設法以杜流弊、當經議決、嗣後凡抵押登記、應將該抵押產業所在地債權人姓名及債權額害項、用通知書通知債務人知照、並佈告市民凡登記業戶、均須將登記人眞實住址報明、以便查考、

定明日出發

各行同業公會 昨購領五千元

商會勸銷印花員

市商會兼辦勸銷省河普通印花稅票後、查孫局長家哲、以省河段內所銷印花稅票、平均每月約五萬元左右、而每年冬季時期、商場營業較旺、而所用印花、亦比平時增多、昨十三日特派員赴該會調查、着早日派員分赴各區勸銷、市商會奉令後、經即分函各公會分局知照、決於明十五日派員出發勸銷、至所屬各行同業公會、以由會代領印花得有厘五佣金之報酬、故前往購領者甚爲踴躍、聞昨日共售出五千元云、茲將市商會致各公安分局函錄下、逕啓者、案准省港統稅局函托辦理省河印花事宜、在敝會內設處辦事、定名爲粵桂閩區統稅局廣州市勸銷印花辦事處、常將開辦日期函報查照在案、查前省河印花局間有派定推銷專員分區辦理、茲派員分區沿門勸銷、以期普及、現製定勸銷員簡章及憑証襟章、俾便辦理而資識別、除分函各公安分局外、相應抄錄簡章、連同襟章及憑証式樣、函送貴局查照、並轉飭所屬知照、一俟派定人員、再行列表送請備查、

昨行畢業禮

十五期學警 何犖頒發証書

省會公安局警士教練所、昨(十三)日正午十二時、在南石頭該所舉行第十五期學警畢業典禮、到各機關代表及該所教官學警等數百人、由何犖主席、領導行禮如儀、隨舉行檢閱式、由訓育主任馮恭康爲指揮官、何局長爲檢閱官、各受檢學員、均精神奕奕、步伐整齊、後由何局長及各代表暨該所教官等相繼致訓詞、隨頒發畢業證書、拍照禮成

市民建築物

上月份 舖屋二百七十一間 價值一十六萬餘元

本年十一月份市民建築舖屋樓房、據工務局統計、共計二百七十一間、其中新建者七十五間、改建者一百九十六間、內分店舖一百零五間、屋宇一百六十二間、醫院二間、車場一間、星鐵一間、建築材料用磚杉者二百二十四間、開一合土者四十七間、建築一層者十三間、二層者二百四十九間、三層者七間、四層者四間、建築面積共計一萬二千三百八十八方尺、以地段分析、計荷溪段十九家、靖海段八家、前鑑段八家、光孝段十六家、東堤段九家、逢源段十六家、永漢段十五家、黃沙段十六家、崇聖段二十家、太平段十二家、西山段八家、東山段十家、德宣段廿五家、賢思段十九家、大東段十四家、洪德段十一家、長壽段八家、寶華段十四家、南岸段四家、惠福段十九家、價值共一十六萬一千四百元、

昨日天氣奇寒

華氏表降至四十六度

昨日本市天氣奇寒、由晨至暮、鎮日天陰、且細雨如塵、着膚作痛、據一般人言、此實雪片、故郊外菜畦草地、均呈一片白色、上午室外華氏表降至四十六度、室內四十八度、下午室外四十二度、室內四十六度、爲本年最寒之紀錄、因此一切禦寒用品、莫不頓形暢銷、魚菜等食品、亦略爲漲價、查河南小港路隆昌歇業店門首、前晚有年約四十餘歲身穿舊軍衣之男子冷斃人行路下、又海珠橋附近、有一聾目老丐、亦冷倒路傍、昨晨爲附近坊人發覺、急呼衆施救、幸未氣絕、隨即舁往仁濟醫院施救、查今年寒冷、起于歲杪、諺曰一冬在尾、賣了荒牛買棉被」之語、預料仍有大冷也、

鄰省牛皮稅 由都城分卡征收

財廳令農稅局遵照

財政廳昨令廣州船來農產品什項專稅局云、呈一件、呈爲鄰省牛皮稅擬請改由廣西入口之第一度分卡即肇慶稽征處所屬都城分卡查驗征稅、以維稅收由、呈悉、查核所擬各節、係爲杜絕瞞匿影射起見、尚屬可行、應予准照辦理、仰即轉飭遵照、幷佈告所屬商販知照、此令、

定廣東銀行產價

財廳函工務土地局

商辦廣東銀行廣州分行、自九日復業後、迄今清還債款已達百餘萬元、現該行監督清理委員會、以債券行將發完、亟應將開投產價評定、昨已呈請財廳函函工務土地兩局派員協同辦理、茲將財廳原函錄下、現據本廳監督商辦廣東銀行廣州分行清理委員會、主席委員謝永中函稱、查商辦廣東銀行廣州分行、經于十二月九日開始清還債款、所有債券、將發完竣、關于該行提供產業、亟應評定底價、以便開投、擬請鈞廳分函廣州市工務土地兩局、各派技士一人、到會會同評定、以昭覈實、而昭公允、等情前來、應准照辦、除分函外、相應函達查照、即希派出技士一人、前赴該會會同辦理、仍祈見復、至級公誼、又查各外商銀行、間有欵存於廣東銀行、迭日紛紛前往領取成現金及九成債券、計有德商德華銀行、法商佛蘭西銀行、英商渣打銀行、各該行辦事人、咸謂財廳此次處理廣東銀行方法之妥善云、

保障沽票員利益

汽車支會 防公司吞沒保証金

機器工會汽車業支會、以長途汽車新寧商明年一月接辦行車、各新公司間有與司機暗訂私約、雖經設法打銷、惟又聞復商業公司有意圖吞沒沽票員按金之事、爲保障沽票人員利益計、特于昨(十三)日由整委會議決、(一)凡在長途車任沽票之工人、一律加入機器工會部記科爲會員、以資保障、(二)爲防範有藉名吞沒沽票員按金之事發生、凡沽票員之按金九十元、一律貯放市立銀行或省立銀行、用以保證、不得自接放存公司、以示大公云、

增聞

△河南及近郊各地雜架店、每有營業至通宵者、公安局昨特飭各分局取締、免小竊將竊得之物、輸出變賣、

△手車業職業工會、見已籌備完竣、定十七日正午十二時、假省立民教館開第一次代表大會、選舉職員、

△青年會體育館、爲提倡器械運動、特舉辦器械操班、定廿五日開始、以一個月爲期、每星期三晚七時半操練、

△上週本市發生傳染病十五宗、計傷寒症十二宗、赤痢症一宗、白喉症二宗、死一人、

△六榕寺國畫研究會、明日展覽饒蠡青女史白蓮、張谷雛竹、秦鄰烟淺絳山水、葉蘭臺陳白沙象等立軸、

廣州市氣象台天氣報告

(由昨日十二時起至今日十二時止)

東亞天氣概況	反旋風向南伸展、集于中國中部、日本之東北氣壓中低、中國天氣在北部晴朗、西南及中部陰或雨、
本市預測	陰寒、有微雨、吹和緩北風
昨日下午四時前氣溫	最高攝氏八·三度(華氏四六·九度) 最低攝氏五·四度(華氏四一·七度)
廿四小時內雨量	不及○·一公厘

廣州學生 籌備舉行救國運動

定明日召集各校代表會議 中大員生昨復開抗敵大會

廣州學生救國聯合會、定明日(十五)午 時、假省參議會大禮堂、召開代表大會、討論本市學生乘行救國運動辦法、各校代表、經派定如下、鍾啓瑞、(國民大學)侯銀章、(國立法科學院)、吳愷如、勷勤大學院、周祥光、(廣雅中學)、梁袒翹、(市立一中)、江兆開 勷勤教育學院、蕭守仁、(大中中學)、張沛松、(省立農工學校)徐永桓、(知用中學)黃少霞、(省立女師)、陳宣年、(培英中)、陳倫敦、培正中學)嚴錫彬、(省立江師)李偉顏、(市立二中)、謝美嫦、(南京中學)何國光、(省立體專)蕭宗、(復旦中學)許金冀、(八桂中學)李雄凌、(青華中學)劉華興、(青年會中學)張玉清、(思思中學)、韓石麟、(庚戌中學)、梁惠霖、(私立體專)、劉國霖(仲愷農工)、黎壽昌、(光漢醫學)、譚宏治、(市立三中)、盧洪光、(禺山中學)、廖共登、(培桂中學)、陳闓屏、(越山中學)、黃嘉士、(長城中學)、崔炎嫦、坤維女中)、黃光文、(調濟學校)、

中大抗敵大會

國立中山大學全體員生昨(十二)日召開抗敵大會、并舉行示威大巡行、經誌前報、至昨(十三)日上午九時該校各院系同學、復在石牌新校大禮堂召開抗敵大會、討論一切進行、事先並邀東文明路舊校附中同學參加、計到會者有校內員生約二千餘人、齊集後、先由主席團宣佈開會理由、隨開始會議、即席通過要案多項、一、即日組織義勇軍、男生加緊軍事訓練、女生加緊看護工作、二、即日起擴大抗敵宣傳、辦法如下、(1自動停課一週(2)聯合全市學生自動停課宣傳、(3落鄉宣傳、(4)請廣州市播音台、供給本會宣傳播音時間、(5)出版抗敵週刊、(6擬定宣傳大綱、三、聯絡全市學校擴大示威運動、四、由中大發起組織廣州全市學生抗敵會、五(畧)、六、函請新聞界、以公平態度採取本會正確消息、以正民衆視聽、七、電中央政府及各省地方政府、實行抵制敵貨、(餘畧)隨繼續討論取銷全市學生救國會案、并決定組織中大員生抗敵會、交由主席團會同各學院派出代表、共同負責籌備成立、至十二時許始行散會、並定下星期一上午九時再開全體員生大會、討論救國抗敵一切進行辦法、下午一時起全體出發各地宣傳、規定如不參加即作漢奸論、與衆共棄云、

國立廣東法科學院學生亦于昨日上午九時、假座該院禮堂、召集全體大會、到會學生極爲踴躍、即席議決組織救國義勇軍、及空防研究會、並于即日分別籌備成立、

杜益謙連日 講防空問題

在中山紀念堂 今日繼續舉行

現在國際風雲緊急、一般人士、對於防空問題、均認爲有迫切研究之必要、查教育廳昨前兩日召集者一中等十餘校學生在中山紀念堂開會、敦請防空委員會杜委員長益謙及高主任漢宗演講防空常識、每日到場聽講者、約達三千人之多、本(十四)日下午四時、仍繼續在中山紀念堂舉行演講、同時長堤青年會亦敦請防空委員會民訓科科長李乃峯於本(十四)日下午七時半、在該會禮堂演講「民衆與防空之關係」、歡迎各界民衆參加聽講、

法帝國主義鐵蹄下的雲南(一)

—式文譯自日本大亞細亞主義雜誌十月號—

「邊疆問題、已成爲我國存立上嚴重的問題、東四省之公然被人掠奪、固無論矣、外蒙、新疆、西藏、雲□諸省、地圖雖未變色、而經濟金融諸實權早已操於外人之手、東北問題固屬空前之嚴重、而西北西南、其慢性沉痾、亦不可忽視、大好一塊秋海棠葉、已爲毒蟲侵蝕其邊緣矣、屏藩盡撤、吾人將何以自救、舉國力以作孤注之一擲、誠非老成謀國者之所欲爲、但忍辱當有一定的限度、若想長此忍辱以求從容整理、恐亦爲情勢所不許、過去經驗、足爲證明 當此強鄰四迫、能保領土主權之完整、確屬厚幸、然滿身創痕、雖雅善修飾、亦何補於危症、諱疾偸安、前途只有死路 條、處此嚴重時期、借外力以自重、終將爲外力所犧牲、只有以吾人之血、方能換得自由、世界已開始殖民地再分割的戰爭了、這是我們生死的關頭、任人分割、還是發奮爲雄、吾人須速抉擇、已無躊躇之餘暇矣、

本文簡括的敘述法國在雲南各方面侵入的現狀、可爲邊疆問題的參考、—譯者、

地勢、氣候及物產

雲南全境、雲嶺橫斷、高出海面平均約七八千尺、西藏以外、沒有其他可比、除去新疆、它實爲中國第一大省、省內分爲一百十四縣(未歸化的土司地帶尚未計入)、怒江、瀾滄江由該省之西北縱貫西南部、長江上流之金沙江、經該省之西北部而入四川、珠江上流之南北盤江、交錯於該省之東部、分道入黔桂、全省山脈連綿、而平原亦不少、因河山之交錯、形成天險、有俯瞰中原之勢、民國以來、黔桂軍隊屢侵雲南、迫昆明、但沒有成功、不消說、此固由於雲南人之勇敢的防禦、但亦可以言得地利有以致之、雲南遠隔邊鄙、與內地往省、交通不便、故儼然成爲獨立省、成爲特殊區域、中原雖亂、如果內部不起變化、則不會受到如何的影響、反之、如果雲南發生變亂、其影響及於隣省、而且漸次及於全國、

雲南地勢極其複什、故全省氣候遂因地而異、一省之中、兼有寒溫熱三帶、南部、西南部及金沙江沿岸、是熱帶的、北部及東北部、是大陸性、西北部的大小雪山玉龍山、年中積雪、全省大部份 中部、是海洋地帶的溫暖區域、俗有「四季無寒暑、一雨便變冬」之諺、正所謂冬無雨雪、更無刺膚寒、

雲南是山國之區、因山嶺重疊、遂形成若干河川斷層湖 故其山明水秀、不亞於瑞士、其地勢之複什、已如前述、且因氣候特異之故、所產植物鑛物、珍奇豐富、使人驚異、石炭與金銀鐵錫諸鑛、各地遍產、還有廣大區域的森林、此外、藥材、毛皮、紫梗、寶石、山岳之珍味、野菜……等一切特產、實是不勝枚舉、

倘若加以科學的方法、養育、製造、採取而輸出、每年可得數百萬元、因爲東北西北地方、七地肥沃、水利且便、富源甚豐、

天惠甚多的雲南、雲南人自己不利用、雲南當局、繼承唐繼堯的思想、專心私利、貨棄於地、遂爲法英兩帝國主義所利用了、

他們、是想把雲南歸自己的掌握、而且、現在的雲南、已成爲法英兩帝國主義勢力競爭的焦點了、

一八〇〇十、英滅緬甸、一八八二年、法襲安南、自此以來、雲南被挾於法英兩帝國主義之間、已四十餘年了、英法兩帝國主義的侵略的野心、日益激烈、而雲南的危險、亦隨之而日益逼迫、

最近、英帝國主義窺伺江心坡、侵略片馬、而法帝國主義握雲南之咽喉、入內地、成爲雲南的支配者、其陰險較英帝國主義爲甚、以下、把法帝國主義者侵略下的雲南的實相、作大概的敘述、

法國的侵略政策

滇越鐵道公司、實爲法帝國主義侵略雲南的根幹、不只在雲南經濟上的侵略、一切的政治陰謀、文化的野心、也寄托於這個公司、這個公司不論在名目上或性質上、是法國和雲南合辦的、雲南當局、以土地爲股份供公司之用、然而、法帝國主義當建設滇越鐵道時、以東方滙理銀行、爲資本融通機關、發行不換紙幣、以雲南人、安南人供使役、所費無幾、便完成全線了、

滇越鐵道、以安南海防爲起點、經東京、河內、安沖、老街、過南溪河而入雲南之河口、更由此北上、經芷村、碧邑塞、阿迷、溥分、行家、渡宜長、而達雲南省會昆明、全長一千六百九十里、在雲南和安南的長度大畧相同、隧道一百四十九、均在雲南線內、大小鐵橋二百餘、其中最大的、是在東京河內的大鐵橋、長十五里、汽車須一十分鐘方能行過、這個鐵橋、在法國對安南人示威的大建築之一、全線的工程、甚爲堅固、除西北利亞鐵道外、無出其右、倘若法國的目的在通商、設置鐵道、卽無須手在各站嚴重地築起堡壘、而且全線的設備管理、無軍用化之必要、法帝國主義、實欲利用這條鐵道、企圖侵略雲南、是顯然的事了、

往來雲南的人、以鐵道爲唯一捷徑、於是、法帝國主義遂利用鐵道和海防海岸、掌握整個雲南的生命權、商務往來的人、受到種種非人的待遇、輸出入品、被其任意課稅、所謂「釐金稅」、「落地稅」、無一定的規定、無限制地徵收百分之二十以上、甚至有旅行者所携帶的日用品、也隨其喜怒、而課以罰金、拘留或沒收、而且、這個公司、秘密輸入種種的商品、轉賣於洋行、而說是自用、欺瞞中國稅關免稅、這就是法國利用鐵道、海港爲名、而實行制肘雲南生命之一現象、

車站的擴大和要塞

滇越鐵道的車站、逐年擴張、開通以來、原定各站之外、增加小站、任意擴張、河口的停車場、之來四邊沒有牆壁、中國商民、在其西南、商店環列、頗爲繁榮、但法國恐其老職街商業地日趨沒落、嫉忌河口商人、遂高築牆壁、環繞這個停車場、使隔斷中國的市場、因此、河口市場、遂告沒落、然而、雲南當局、沒有何等抗議、最近、法國自由擴大昆明、宜良、芷村、碧邑塞各站、昆明站、向東、開拓數百畝、使中國民間魚池、現在從事於摩托車路的建設、由此而與東便大路相接宜良、芷村、碧邑塞各站、四周擴大數百畝、五年以來、土木事業還在繼續着、不但這樣便算、滇越鐵路各站 還築嚴重堡壘、四周環以高壁、牆壁是用泥或嚴石築成、而且有鋼鐵欄杆、阿迷、溥分、芷村……等站、有電流網、在各處築有砲台、尤其是因滇越鐵道章程自「火藥、爆藥、是鐵道建造上需要的、其入境須有一定」的規定、鐵道建築期間、特別許可、然而鐵道完成雖經二十四年、還稱行爲、仍未消滅、現在在各站猶藏有火藥爆炸物、更每年輸入、公司內準備多量的火 爆炸品、其目的何在、於此、可以想像到法帝國主義的企圖吧、(未完)

粵路黨部 改期開代會

改十九日舉行

中國國民黨粵漢鐵路特別黨部自定期本月十六日召集第十二次全路代表大會後、各項籌備工作、大致就緒、唯查該路執委會于昨(十三)日接奉省執委會令、以關于該會召集之第十二次全路代表大會、着卽改期于十九日舉行、屆時并派梁琢琴蒞場指導、合該路黨部奉令、當卽電知沿路各分部代表知照、

桂省之 三位一體法

民團公所 基礎學校 三位一體

廣西省府規定每鄉鎮以設立中心國民基礎學校一所、及每村街以設立國民基礎學校一所、爲原則核定鄉鎮中心基礎學校、鄉鎮公所、鄉鎮民團後備隊大隊部、以及村街基礎學校、村街公所、村街民團後備隊隊部、均合併在一處辦公、鄉鎮中心學校校長、鄉鎮長、鄉鎮民團後備隊大隊長、以及村街基礎學校校長、村街長、村街民團後備隊隊長、均由一人兼任、實施三位一體辦法、此爲集中事權、以免延宕、及從前團學不相容之惡習 且可縮減經費、節省民力、至于每鄉鎮必須設立中心基礎學校一所、乃爲造成一縣自衛自治自給之基礎、以便推行庶政、并樹立一鄉鎮政治文化經濟之中心、而逐漸推及于村街、又每村街須設立國民基礎學校一所、乃爲普及成人教育與兒童教育、以期掃除文盲、而便于按照村街編練民團、省府以事關一切建設之基礎、勢在必行、特再嚴切電飭各縣一體遵照、依照核定三位一體辦法、切實奉行、

國防所得捐 由財署保管

財廳令縣遵照

廣東財政廳昨通令各縣及所屬各機關云、現奉廣東省政府廿四年十二月三日財字第六二六八號訓令開、現據民政廳長、本年十一月廿四日呈稱、現據汕頭市長李源和呈稱案奉鈞廳分行抄發國防所得捐數量表、飭由廿四年九月一日起施行等因、自應遵辦、茲由本年九月至十月兩月份職員應征前項所得捐款計共毫洋四百一十六元正、按月開列名冊、理合備文呈解鈞廳核收轉解、仍祈指令備案、實爲公便等情、計呈解九十兩月份職員國防設備所得捐毫洋四百一十六元正、冊二本、據此、查國防設備所得捐一案、前奉鈞府財字第四八〇〇號第四九八三號令行、當經通令縣市局長遵照、在案、惟此項所得捐款未定解繳機關、茲據汕頭市長將欵解繳到廳、無從辦理、查奉發國防所得捐處理辦法、關於保管問題、以前由廣東財政特派員公署保管爲得體、則此項所得捐款、仍由各機關逕解廣東財政特派員公署保管、以昭愼重、而期直捷、是否有當、理合備文呈請鈞府察核、指令祇遵、等情、據此、查此案前奉國民政府西南政務委員會令發此項捐款處理辦法第二條保管問題、有規定以交財署爲得體等語、准如呈辦理、并經列報本府第六屆委員會、第四四五次會議在案、除令覆并另函行外、合行令仰該廳長卽便遵照、并轉飭所屬一體遵照辦理、此令、等因、奉此、除分令外、合行令仰該□卽便遵照云云、

賑會撥粵 第九批賑款

共二千元

南京賑務會、先後撥粵賑款八次、昨復撥到第九次賑款二千元、指定購買什粮種子、分給粵災縣份、查第一批撥粵、賑款爲一萬元、第二批四千元、第三批一千元、第四批二千元、第五批一千元、第六批三千元、第七批二千元、第八批二千五百元、連此次滙來之第九批二千元、合計二萬七千五百元、

取締私糖 修正辦法

財廳令農稅局 及緝私處知照

財政廳昨將修正取締私糖辦法、令發各舶來農稅局及水陸緝私總處知照、茲將其令文及辦法錄下、

財廳令文

現奉廣東省政府本年十二月四日審字第二零九三號訓令內開「現准廣東省政治研究會研字第四零零號公函開「本月廿七日本會第四十六次會議審查委員胡繼賢等提出關于取締私糖以扶植士糖而救濟農村案辦法大綱當經議决一修正通過」紀錄在案、相應檢具原提案及修正案函送貴府採擇施行」等由附送(一)扶植土糖、以救濟農村案一件、(二)扶植土糖以救濟農村案辦法大綱二件(三)扶植土糖以救濟農村案辦法大綱第一次修正案二件、(四)取締私糖、以扶植土糖而救濟農村案辦法大綱第二次修案二件(五 取締私糖、以扶植土糖而救濟農村案辦法大綱、最後修正案二件、准此案經提出本府第六屆委員會第四四六次會議議決「最後修正辦法大綱第三第四兩條修正際第四條應呈西 政務委員會核定外、餘照行、一紀錄在案、除呈請核示及分別函復分行外、合將修正取締私糖辦法大綱抄發、令仰該廳長卽便知照、並轉飭所屬一體知照此令一等因、計抄發修正取締私糖辦法大綱一份奉此除分令外、合行令仰該□□卽便知照云云、

取締辦法

一本府議決修正取締私糖、以扶植土糖而救濟農村辦法大綱案、一、各外糖類運入省內銷售者、須先送化驗、并提出其他証據証明確屬純粹土糖或洋糖而經納稅者方准運銷、二、各內地土製白糖(一名白义名白沙糖) 以蔗蔗直接製造者爲標準 製造人須先向省營產物經理處或就近各營產物分處領取製糖憑照(不收費)始將製造該[illegible]格式評列商號名稱姓名年籍令本額預定糖量等、又運銷辦法由省營產物經理處擬定、呈請公佈施行、其餘土製黃糖赤糖及黑糖、准予自由運銷、三、凡土糖集中之城市、須設立土糖公會、由原有糖商組織之、新糖商、得照章申請加入、除受主管機關監督外、并受省營產物經理處指導監督、四、凡以私糖僞充土糖及販運私糖者、除將貨沒收外、並科以照市價五倍以上十倍以下之罰金、倘情節重大、如私糖量逾一萬斤以上或因私糖滋生意外糾紛之類、并處以三年以上七年以下之徒刑、五、凡以私糖僞充土糖及販運私糖者、官民人等均得向附近官廳密報截緝、送由省營產物經理處處辦、如審訊確實、卽將私糖變價、照章給賞、六、現行糖寮及土糖登記辦法、卽予取銷、

日遞信省 展拓航空業

定期航路增至九千基羅 日歐空中旅行線將實現

東京訊、以日本航空事業之飛躍爲目標、日遞信省航空局今年度要求預算額爲一百九十二萬元、北方擬開設東京札幌線、南方擬開設台北盤谷線、此外以東京長野新潟線、爲幹線、並擬新設數地方空路線結果將使從來之定期路線由四千基羅躍進而爲九千基羅、又如第二大阪飛行場之新設、在米子開設飛行場、作爲北鮮連絡飛行場、操縱士之養成、帝國飛行協會獎勵金之倍額增加等、晝期的新計劃亦擬一一課其實現、茲將此種新計劃之內容、畧舉如下、

大阪第二飛行場之設立 作爲二年繼續事業、初年度預算六十三萬五千元、次年度五十一萬二千元、

台北盤谷間定期航空路之開設 根據該路、日本民間航空路將與國際朝鮮連絡、由台北經香港厦門與在盤谷之英國倫敦新加坡間、法國馬賽西貢間、荷蘭阿姆斯丹巴他維耶間之三空輸會社線接連、可使自東京以至歐洲之空中旅行實現、預算額二十四萬元、除在台灣總督府支出之九萬六千元外、預算十四萬四千萬、

東京大連間定期航空日曜休業之廢止 此項次數增加、需費五萬一千元、

北日本航空路之建設 第一步着手開設東京札幌間定期航空路、實施試驗飛行、需費十一萬元、

國內支線之開設 東京長野新潟線、(三八、基羅)大阪富山長野線(五五基羅)、大阪鳥取松江線(三五、基羅)、四線之旅客郵便之空輸、自明年十月起、實施每日一往復、又爲維持東京長野 新潟、富山、大阪、德島、高知、鳥取、松江、九飛行場起見、本年度預算 萬八千四百元、以後每年度一萬一千六百元、各該線之實際運航費、由遞信事業特別會計中支出、約十九萬元、

仙台青森札幌各飛行場之維持 二萬一千四百元、十一度以降之金額爲三萬六千元、在米子新設飛行場、以與北鮮清津飛行場連絡、預定來年中完成、預算十一萬元、

駕駛員之養成 施行由二等飛行士影格爲一等飛行士之訓練、第一期養成二十名、預算二十萬元、

航空機檢查之設備 以二十一萬五千元、在東京設置簡易試驗所、

飛行機發動機製作之獎勵 以二十五萬 國產航空機製作事業之發展、

帝國飛行協會獎勵金之增加 較從來加倍增爲二萬元、

航空思想之普及宣傳 需費三萬五千元、

航空局人員增加 航空官各增四名、屬員增四名、

美國解釋 菲對外關係

未全獨立十年間 外交仍由美主持

(華盛頓訊)美國務卿爲國聯對於菲律賓自治政府成立後、與國際間外交關係之改變問題、發言解釋、謂根據美國會通過之泰丁麥杜菲獨立案、產生菲律賓自治政府、在其未完全取得自由獨立前之十年過度訓練期間、自治政府之一切外交事項、仍由美國機關主理云、

菲擬徵收 外僑登記稅

每人每年十元

(馬尼拉訊)菲當局爲增加稅收、維持國防經費起見、現各部長考慮徵收旅菲外國僑民登記稅、以每名每年十元爲額、此計劃現已由負責官員草擬辦法、一俟商妥後、卽正式向菲國會提出討論、此計劃實現後、政府每年收入增加一百萬元、並認爲可以杜絕外國人非法入口、因登記稅收條、爲証明有居留法權之外國人、外國僑民登記、爲一正式紀錄、於外國僑民有違法行爲時、隨時有所稽考云、據菲財政部統計、旅菲外國僑民共十萬零六千六百五十四名、共六十四國之僑民、其中以中國爲最多、共七萬零九百三十三名、日本人一萬九千四百六十四名、西班牙人五千四百六十三人、英人六百三十六名、德人五百三十五名、印度人五百一十五名、土耳其一百八十七名、比利時一百七十名、法蘭西一百六十五名、其他各國共八百七十八名、

走私洋米 由廣州灣入口

財廳令緝私處嚴緝

財政廳昨訓令全省緝私處云、現准廣東建設廳農林局馮局長函稱、逕啓者、現查香港出口統計、九月份運赴廣州灣之洋米達十餘萬担、據報係由該處私運內地傾銷、似此不獨於吾粵地方稅收攸關、而農村經濟亦有莫大之妨碍、用敢不嫌瑣瀆、□□飭緝私處對於該廣州灣附近一帶卡認真留意查緝、以杜私運、而利稅收、並以維護農村經濟、是所至盼、一等由、准此、除分令□□舶來農產品什項專稅局認眞留意查緝外、合行令仰該處卽便遵照、飭屬認眞留意查緝、以維稅收、并於旺陂、水東博羅等處一帶地方、尤須特別注意截緝、仍將辦理情形隨時具報云云、

電訊輯要

(十三日南京專電)張靜江腿傷愈、身體轉動自如、背痛已除、食飯增、體力益壯、素閱報紙、惟求目力修養、爰由夫人代讀、頃擬下週出院休養、

(又電)廿四年度各發行銀行兌換券發行稅徵收期已屆、經財部查核、各發行銀行票報、并核明應繳欵數目、開單令飭繳交中央國庫局核收、現各發行銀行均已遵令陸續報解、其應繳數目、以中國交通較多、

(又電)財部現批復江海關稅務司之呈請、將該關緝穫之麻醉藥品包裹、由關直接送交法院懲處、以省手續、

(又電)全國兒童讀物展覽之評判標準、業已決定、俟提全體評委會議通過後發表、

(又電)實部息、廿屆國勞大會、定一九三六年九月、在日內瓦舉行、其議程業經通知我國、現正搜集材料、對各議案、從事研究中、

(又電)部語記者陝省狀況大體安謐惟陝北共匪猶猖獗、在兜剿中、水利公路均在進行禁種方面即可完成禁吸尚待積辦本年收穫亦較往歲爲佳緣陝省祇要水利問題解決荒旱即可逐漸免去、

(十三日上海電)中央造幣廠審委會、十三日午四時半、召開常會、由陳健庵代表孔祥熙主席、秘書報告十一月份審查合法新幣三百卅 萬元

(又電)中國造紙公司、向中英庚款會、商借五百萬元、爲建廠經費、開業經該會根據董事會議案、咨照實部商訂約手續、借欵期限、定爲三年、利息七厘、如無問題、月內可簽字、

(又電)歐亞公司奉交部令、籌辦首都經南昌長沙貴陽至昆明之京滇航空線、正積極籌備中、明年二月可開航、

(十三日重慶電)行營爲厲行節約運動、十三日抄發出公務人員革除婚喪壽宴浪費暫行規程、通飭所屬、重申前令、共同遵守、

(十三日安慶電)省府十三日常會通過縣政人員訓練所章程、分三期訓練、現任候委縣長訓練、及科長、俟經費核准卽開辦、

(十三日漢口電)漢市兒童音樂會、十三日午後二時、在青年會演奏各校參加節目、達五十二項、聽衆以兒童取多、

經濟

殘年將盡 本市商場交收問題
市商會討論渡年關辦法

商場慣例、欠債收債、多於端午節、中秋節、及廢曆十二月底交收、端午及中秋、當可勉強推延日期償還、惟在十二月底、則推無可推、因商場均以一年既過、欠債及收債各數、均宜清楚、本年數目清找、寧願來年再行賒結、故每屆年關、無異各商之生死關頭、其稍能週轉者、即可苟延殘喘、否則惟有倒閉、甚至當事人私逃、此於過去年底、已見不少、本年農村依然不振、商場營業、仍不見好、雖經改革幣制、目前尚感困難、預料今年商場交收、當形困難、蓋於市內各行商業外觀、雖似營業暢旺、實則已有捉襟見肘之感、苟無切實辦法、則恐來年更每況愈下、而至不可收拾、查日來市商會方面、對於此種問題、已顧慮及、業經迭次開會討論、以定救濟辦法、然究竟有無補於此種困難情形、則尚在討論擬定辦法中、又查該市商會擬呈當局放借貨款、以資救濟、亦在考慮中云、

幣制革新後 罐頭暢銷南洋

吾國國貨、由閩粵輸入星洲者、除金銀紙及米粉麵線而外、當推罐頭爲較大宗、而罐頭銷路較暢旺者、尤以四色菜、醬瓜、菜心、蔭鼓等爲多數、查閩粵製造罐頭廠、多在香港設有分行、因在香港製造者、可以免納入口稅故也、罐頭銷南洋者、當本年初間、每月約可銷一千箱左右、當時每箱價格、達六元以上、自四月份以後、因銀價銳漲、吾國滙價、亦較前高漲、成本因以較貴、銷路頗受打擊、及至吾國幣制革新以後、滙水暴跌至廿餘巴仙、各種國貨價格、均一致狂跌、平均約低四分之一、罐頭自亦難以例外、當十一月中旬、罐頭公司所製之四色菜、每箱百罐、尚值四元餘、至最近幾日、鑑于滙水已日趨安定、價格自應再加減低、以符推銷國貨本旨、無論醬瓜、菜心、蔭鼓等、每箱均一律減價至三元九角、于是銷路頓時激增、居然有恢復昔日繁榮氣象、足見國家貨幣政策之重要、實遠在任何經濟政策之上也、據吾人觀察、今後各種國貨銷路、必將與日俱進、固不僅罐頭業已也、

舶來首飾品
本年十個月進口數量 計值國幣廿九萬餘元

昨據海關發表之全國舶來首飾進口統計、包抱眞假珠寳金銀飾物及貴重手錶等、十月份進口値爲二二·四三六金單位、折合國幣爲二萬三千五百四十元、本年十個月進口總値爲一五五·七五〇金單位、折合國幣二十九萬五千九百二十五元、較上年同期之數字爲增、

本市產價回高
近日產業經紀紛紛活動 市內產業買賣成交漸多

本市產價、年來因不景氣及種種關係、或跌十之四五以上、且售價雖跌、成交亦廖廖無幾、各種產業、絕少人過問、故本市金融、亦受鉅大影響、惟最近市上產價、一時雖未見回高、然情形甚爲活動、一般產業經紀、近日甚爲活躍、本市產價、大有否極泰來之象、據一般產業經紀言、最近因法幣實行、各擁有現金之市民、一旦換取多量法幣、無處消納、皆紛紛以購置產業爲穩安計、且較近遠東時局、已告客緩、置業者更覺安心、故月來市內一般地產經紀、莫不紛紛活動、連日市內產業買賣、成交亦形熱鬧云、

增城有新谷運省
該地谷價每担約五元

增城農產除菜物爲大衆外、水稻亦爲主要產品、目下末造收割已完、各地均獲豐收、農民喜出望外、現谷價上品每担約値五元餘、稍次亦在四元餘至五元間、邇來各鄉之谷、均向本市輸送云、

會城魚菜價大賤

會城市面食品、近因滯銷、價値低賤、鯇魚鯪魚每斤沽一毫二三、其鱅魚鯧魚等魚、每斤沽一毫一二、更因蔬菜生長極速、採摘甚多、白菜每百斤沽五六毫、韮菜每百斤亦沽五六毫、大粉葛每百斤沽三元、中島每百斤沽二元、誠極賤云、

台私貨侵銷厦門
貨幣改制後日漸減少

厦訊、厦門與台灣、僅一水之隔、輪船十二小時即達、以是台灣產物及日貨經台灣到厦者、爲數極鉅、其貨物除農產笨重物品入倉外、布疋什貨、均由所謂「水客」自身携帶、以是每一台灣輪入口、常有專爲携帶貨物而來之船客五六百人、貨物均裝在行李中、海關檢驗、常與水客衝突、漏稅極多、今夏厦門關稅務司與日領訂台灣水客帶貨協定、每輪限四百人、每人限帶貨物四立方公尺、在法幣未實施前、外滙極高、日金百三四十元價國幣百元、因日金滙率之低、傾銷有力、日貨進口、極形洶湧、協定實施、按件徵稅後、每輪猶有水客二百餘至三百名、貨物四百件左右、自法幣實施後、外滙壓低、每國幣百元僅値日金一零二元、且不起伏、外滙平穩、台貨來厦、已不如前之厚利、加以海關檢査白銀極嚴、每輪出口、常破獲白銀、五千元、職是、台灣水客近日携貨來厦者、日漸減少、近兩星期內、每輪水客不過百餘名、間或數十名、貨件亦由四百餘件減至二百餘件或百餘件、又近一月來、海關破獲銀換銀洋、總數値□萬元以上、他如漏私白糖、火油、布疋、火柴、洋參、海味、牛筋、藥材、及船隻等、亦約十萬元、至三日廣東九開台灣、僅搜獲白銀五百餘元、亦已不如前之多矣、

滬棉布業概況（續）
（摘錄徵信所主編之滬工商業概況）

（二）西洋貨、本年截至五月止、滬市僅進口西洋貨三千件左右、其中洋紗、麻紗等、約占五六百件、府綢、膠布等約占二百餘件、漂布、西緞、羽綢、紅標、花布等約占一千四百件、元絨約占四五百件、原布、細布等約占二三百件、全市存貨、若連同上年度已到未售者計之、約共三千餘件、其營業總額、較之二十一年度、僅及十分之一、其減退之速、實至足驚人也、俄國花標、滬市除舊存一千餘件、今春曾進口一次、約計二百餘件、惟英商在華所設之怡和紡織廠所出輕磅布、仍行銷市上、日出二百餘件、滬市存四千餘件、

（二）東洋貨、査上年關稅增高後、東洋貨之五枝貢呢、單線嗶嘰及花布等、已無進口、惟印花之色子貢、印花直貢、明星呢、摩登綢、雪花小格嗶嘰等、及大路貨之元羽綢、八枚緞面直貢呢、八枚直貢緞、雙幅乘面羽綢、中山呢、元洋紗、月華絨、棉法蘭絨等、仍進口約一萬二三千件、且聞日商爲減輕繳納關稅計、故將原疋棉布、剪成零段、而以零布名目、報裝入口、近年華北各地、此種零布已充斥市場、一般平民、以其價格低廉、莫不爭相購買、即華南各埠亦見日增、若不設法取締、其影響於國布前途、良非淺尠、至於在滬設廠之製品、則除五枚直貢、單線嗶嘰、漂布、粗布、市布、花布、八曲布、花直貢等外、以細布、細斜、坯布爲最多、每月出品數約共一萬餘件、滬市存貨、約有一萬餘件、

六　銷售狀況

上海爲吾國最大之棉布市場、棉布銷路、遍及國內各埠及南洋一帶、經營斯業者、分字號門莊二種、字號以躉售爲主、門莊以零售爲宗、有單獨經營者、亦有聯合兼營者、當該業之全盛時代（民十八至民二十）大小莊號共達千家左右、每年營業總額達一萬萬元以上、二十一年以後、東北已成淸色之日貨市場、華北各省、因青津等埠、日貨活動甚力、僅有零星去胃、華南如粵桂滇黔諸省、銷路較佳、惟日貨亦亦頗活躍、川贛諸省、經匪亂之餘、經濟凋敝、前期交易甚微、近來漸有轉機、湘豫兩省、因小規模織廠林立、大部份已足自給、至鄂皖蘇浙四省、市況閑散、亦非昔比、而洋各埠、以土產滯銷、辦貨銳減、統計全在銷數、約共五千萬元、自二十年七月至二十四年六月）、較上年度僅及十分之七爲弱、內本街交易約占百分之二十、約一千萬元、華南各省占百分之五十、約二千五百萬元、華北銷路占百分之二十、約一千五百萬元、若以本市莊號所在地之區域而論、則開設於英法兩租界者、其營業約須減少百分之三十、開設於虹口南市者、約須減少百分之四十、開設於閘北浦東及其他等處者、約須減少百分之五十、（未完）

西江紅瓜子上市
價値較北江產者爲廉

西江新產之紅瓜子、雖不及北江貨優、惟以價値低廉、値此人民購買力弱之際、反見去路旺健、邇來西江德慶都城各地所產之紅瓜、均大幫入市、以應新年之需、北江之貨受此牽動、貨價亦隨之而落云、

廣州市建築統計
十一月份 計建舖戶二百餘間 共値七十六萬餘元

本年十一月份市民建築舖戶樓房、昨據工務局調查統計、是月共計二百七十一間、其中新建者七十五間、改建者一百九十六間、內分店舖一百零五間、屋宇一百六十二間、醫院二間、車場一間、鋼鐵一間、建築材料、用磚杉者二百二十四間、同三合土者四十七間、建築一層者十三間、二層者二百四十九間、三層者七間、四層者兩間、建築面積共計一萬三千三百八十八方尺、以地段分析、計荷溪段十九家、靖海段八家、前鑑段八家、光孝段十六家、蒙聖段廿家、太平段十一家、東堤段九家、逢源段十六家、永漢段十五家、黃沙段十六家、西山段八家、東山段十家、德宣段廿五家、賢思段十九家、大東段十四家、洪德段十一家、在岸段四家、長壽段八家、實華段十四家、惠福段十九家、建築價値共計七十六萬一千四百元云、

金融簡報

今日早市港紙柴盤加水四一六五、港單加水四一五、期貨加水四一六、門市入三九三、出四〇一、花旗紙加水三三〇五、西貢紙加水一八〇三、坡紙加水一四八一、荷蘭紙加水一九一〇、呂宋紙加水一一四一、暹羅紙加水九四三、佛郎紙値二八三七、金鎊紙値一五三五、十足金葉入一二六換、出一二九換、八九金每枚値一百五十六元、二一金每枚値三十五元三毫、中央光洋加水三五〇、中鈔加水二八二元、

今年十個月 暹米輸出額減少
比去年減少廿七萬餘噸 但對中國增加約二份二

中國米量不足、每年多靠越南暹羅輸進、以爲補救、近年雖抽洋米稅、以資限制、而輸入有增無減、茲據暹羅商務局所發表本年過去十個月暹米出口統計數字、計輸入中國者爲九萬七千四百七十九噸、比較去年約增三分之二、現將兩年來統計比較如下

銷流地	本年十個月（單位公噸）	去年十個月
新嘉坡	四六·四六八	四六·八八二
香港	二五九·四六九	四八二·四六七
中國	九七·四七九	五四·二六七
日本台灣	二七·三三九	九八五
荷印	三六·〇九四	一〇·二七〇
西印度及南美	一六七·四六三	一一七·一九九
德國	九·九〇二	五三·九九五
英國	六·七九〇	三三·五四〇
歐洲其他國	二四·四五六	四七·七八五
南非	一六·〇四五	一四·二三二
錫蘭	三一·六八四	二七·七三〇
印度	一六七·一七八	三二八·八七八
其他	五·五三一	六·三八五
共	一·二九一·七五八	一·五六六·〇五四

通告太利公司司理黃章　太利船務

公司司理黃章前代本場運輸順德分廠物料至今日久仍未來場將運費領清茲有太利公司臨時司理胡楠到場聲稱前司理黃章因事離職請求准予具章領取該欵該公司司理黃章是否離職限七天內來場証明如仍不到本場即將該運費交胡楠具領特此通告

廣州區第一蔗糖營造場　三〇一孝

先室李氏出殯承
戚友 寅學 世誼 親臨執紼殁存均感謹此鳴
謝
林玉山率男恩惠 榮光 女嫻貞 慕靈 寵華 同啓　孝(101)

敬謝外科瘡科專家 郭友誠大醫師手術精細 去我醜疤還我本來面目

弟不幸面部內生瘡、留疤痕形容醜陋、交際上道甚感不雅、蒙郭醫師入手、施以手術修補、僅五日乃還我本來面目、且施術時絕無絲毫痛苦、術後行動工作飲食一如常日、先生外科手術之獨到、確不愧爲專門名醫也、郭醫師去年出國考察、將醫務交郭李醫師代理、現已回粵照常親行診療：臭狐斷根、手術補崩缺、內痔頸瘰癧、痔瘡、癰疽、痔瘻、皮膚雜症、閉尿、砂淋、蠱脹、疝瘻等手術、醫所在德路石室前、六二三路祥隆號朱後超敬啟

猛力大掃把 就是：毒金雷（治毒藥王 經中外政府化驗立案 不限）

論新染久患一切花柳白毒疳疔患如服「毒金雷」二小時內將全身毒患及潛伏血球毒菌盡行由大便排出即日見效此「毒金雷」以根本除毒爲旨非與別家收斂劑可比故愈後永無復發亦保無餘毒之弊百發百中曾治愈數萬人功效如神凡屬醫無效者不可不服各埠藥行均有代售

精神大運動…… 精神學 完全免費

▲催眠術 ▲靈子術 大贈送

……犧牲一萬大元……

……贈獎一千大元……

人人可得……皆不落空……請勿錯過

▲章程函索付郵三分▼

香港 南華精神研究院 院址莊士敦道一六九號電話二二〇四六

夢友 經中外政府化驗

是男子的恩物 是遺洩的救星 是失眠的生路 功效奇特 與別不同

各埠各處藥行均有代售

粵漢鐵路南段管理局行車時刻廣告

南段幹線

上下行旅客快車祇停西村新街銀盞源潭琶江連江英德大坑口馬壩韶州各大站

車次	起訖	開	到
（一）	黃沙至樂昌 旅客快車	（上午）七點四十五分開	（下午）四點五十五分到
	樂昌至黃沙	（上午）七點開	（下午）四點到
（二）	黃沙至韶州 客貨列車	（上午）八點十五分開	（下午）四點四十分到
	韶州至黃沙	（上午）六點三十分開	（下午）三點〇五分到
（三）	黃沙至英德 客貨列車	（上午）十一點卅五分開	（下午）五點到
	英德至黃沙	（上午）七點二十分開	（下午）十二點五十五分到
（四）	黃沙至源潭 客貨列車	（下午）三點三十分開	（下午）六點到
	源潭至黃沙	（上午）七點十分開	（上午）十點到
（五）	韶州至樂昌 客貨列車	（上午）八點三十分開	（上午）九點五十五分到
	樂昌至韶州	（下午）三點開	（下午）四點三十分到

注意有★符號者該次列車係開到佛山站止

廣三支線

（駁輪）

西濠口開	黃沙開
上午六點二十分、十一點三十分、下午十二點十五分、三點四十分	上午六點二十分、八點四十五分、十一點四十五分、下午十二點卅分、三點十五分、八點四十五分
七點三十分、一點三十分、四點三十分	六點四十五分、十點〇五分、一點十分、三點五十五分
八點三十分、二點十分、五點三十分	七點四十五分、十點三十分、一點四十五分、四點四十五分
九點五十分、三點、八點三十分	八點十分、十一點十分、二點二十五分、五點四十五分

（火車）

石圍塘開	佛山至省城開	三水站開
上午七點、下午十二點、★四點十分	上午六點廿五分、十一點三十分、下午十二點四十一分、五點	上午六點三十分、下午二點三十分
★八點、★十二點四十五分、五點	七點四十一分、一點三十五分、五點四十一分	九點三十分、四點二十五分
九點、二點、★六點	九點〇五分、三點二十分、九點四十分	十一點廿五分
★十點二十分、★二點四十分、★九點	十點四十一分、三點四十一分	

買地告白

啓者本堂憑中向馮敏卿買受其以前用瑞成公司名義買受廣州市大東分局管內大東路東邑大街十六號門牌屋之左便吉地一段深濶面積共計一十二井九十方尺經已交定立帖訂明二十五年一月十日以前交易如有華洋轇轕未清重典重按揭借會項債拆等情請速向該公司理妥經交易清楚後槪與本堂無涉除標貼外特此登報聲明以免後論此佈

陳品珍堂啓　孝六

重要原因

治癆理咳轉弱爲强之養陰丸在國內國外行銷具有偉大力量說者多謂全仗廣告之宣傳殊不知治病之藥其行銷不全恃乎廣告苟藥無實效徒事宣傳雖或偶得人知未必能得人信縱有信而用之然亦未必能效養陰丸係具特殊之功曾試用者莫不爭相介紹其能收效廣大行銷及遠誠非僥倖可以得之也究其重要原因實基於此凡屬男女老幼孕婦產婦四時可服每盒定價五角

廣州市槳欄街位元堂廣告

最近科學界之偉舉和奇論

樓桐茂

(一)同溫層探險之最高紀錄

自從一九二一年—一九三二年比國畢卡德教授一再升入同溫層創造高空探險最高之紀錄後，歐美各國科學家探險家之踵教授而後者，無慮十數次。其升騰所達之高度，大多超過了畢氏。一九三三年九月三十日，俄人普洛克飛夫等乘氣球升達一九·〇〇〇公尺(六二·七〇〇英尺)，一九三四年一月卅日，有俄人三名且乘氣球升至二〇·六〇〇公尺(六七·九八〇英尺)，該三名俄人以氣球發生障故而喪生，我人胥不勝其惋惜與欽佩。不意後來居上，根據路透社消息，世界最大的輕氣球探險第二號(Explorer II)，于本月十一日在美國南達科塔 South Dakota)拉彼得城(Rapid City)上升，竟達七五·〇〇〇英尺之高，造成空前紀錄，豈非科學界之偉舉哉！探險第二號這次同溫層探險之舉，係受美國地理學會和美國空軍部 United States Army Air Corps)之鼓勵。此次高空探險原定於十一月一號，但為等候良好的天氣，致延遲到十一月十一日舉行。這次探險，領隊者為史梯芬斯(Albert W. Stephens)及安得遜 Orvil Anderson)兩氏，兩氏雖騰身高空，仍不斷與地上紀錄人互通音訊。當日下午一點二十分鐘輕氣球上昇到距地六萬英尺之處時，兩氏嘗向該紀錄人報告，謂輕氣球外的溫度，已降至零下六十七度。不久兩氏又發出訊號，謂輕氣球已達七萬英尺之高。這樣，就打破了全世界同溫層探險最高的紀錄。但事後據專家史梯芬斯自言：「如各項儀器紀錄加以校對後，我等當騰達七萬四千英尺至七萬五千英尺之高。」這次輕氣球昇降，差不多化了八小時。昇約費四小時二十五分，下降則甚速，僅費三小時又八分。下降的平均速率爲每分鐘四百英尺。至於這次探險的成績，則尚有待於整理和研究。

(二)中國人最先發見非洲好望角

一四九二年，某諾亞人哥崙布始見了新大陸，故自來一般人咸認哥崙布爲最先發見美洲者。但近年來西洋史家認爲最先發見美洲者，非哥崙布而是冰島 Iceland 之北人(Northmen)。冰島之北人，當十三世紀時即知有格陵蘭島 Greenland)，且勇敢之航海家，且早已越格陵蘭而發見文蘭德(Vinland) 文蘭德者，非美國東北之諾法斯科西亞(Nova Scotia)，即爲新英格蘭(New England)也。

時至今日，復有同樣的更變歷史事實的議論發生，謂最先發見非洲好望角者，非葡萄牙探險家地亞士(Barthlomew Diaz)，而是中國人。地亞士繞過好望角而入印度洋，係在一四八六年，而中國人則前此數百年已到達好望角。主此說者爲葛陵洛倫斯氏(Laurence G. Green)，氏乃南非有名的著作家，彼嘗花若干年師以探險非洲大陸，並搜索其奇異秘跡。氏於其新著「非洲之謎(Great African Mysteries)」一書中說：「想像古時中國民船沿非洲海岸而南駛，此並非異想天開之事。」氏之立論，係從地理的觀點而以洋流爲解說。彼謂：當時中國民船大概因不留意，越過可科利恩参斯角(Cape Corrientes，爲彼輩已知世界之邊際。)而遇摩陲姆俾克海峽 Mozambique Channel)之猛洋流；致民船爲洋流所挾。民船既被東北季風(North-east Monsoon)所吹送，當無法駛返彼等所熟悉之非洲東岸各港灣，而逕向南下，以至以於遇到阿古拉斯暖流(Warm Agulhas Current)之阻截爲止。阿古拉斯暖流之一股，繞過阿古拉斯海岸之後，再轉爲西北向，而越好望角。而中國民船亦勢必與這北行之洋流俱。當民船經行彼不知名之海岸時，中國人必打鑼祈禱，此又爲吾人可想像得之事。迨至那馬瓜蘭德(Namaqualand)地方附近，遇暴烈的向岸洋流，民船勢必被投於石岸或沙丘之上而擱淺，而彼輩至是始得安全停泊，殆毫無疑義。」葛陵氏爲確實其立論，復舉今日那馬圭之一種族以爲證，蓋該種族之特徵，顯然爲中國人之特徵也。葛陵氏之說是耶？非耶？敬希高明之研究與實證。(見South China Morning Post, November 5, 1935.)

(完未)

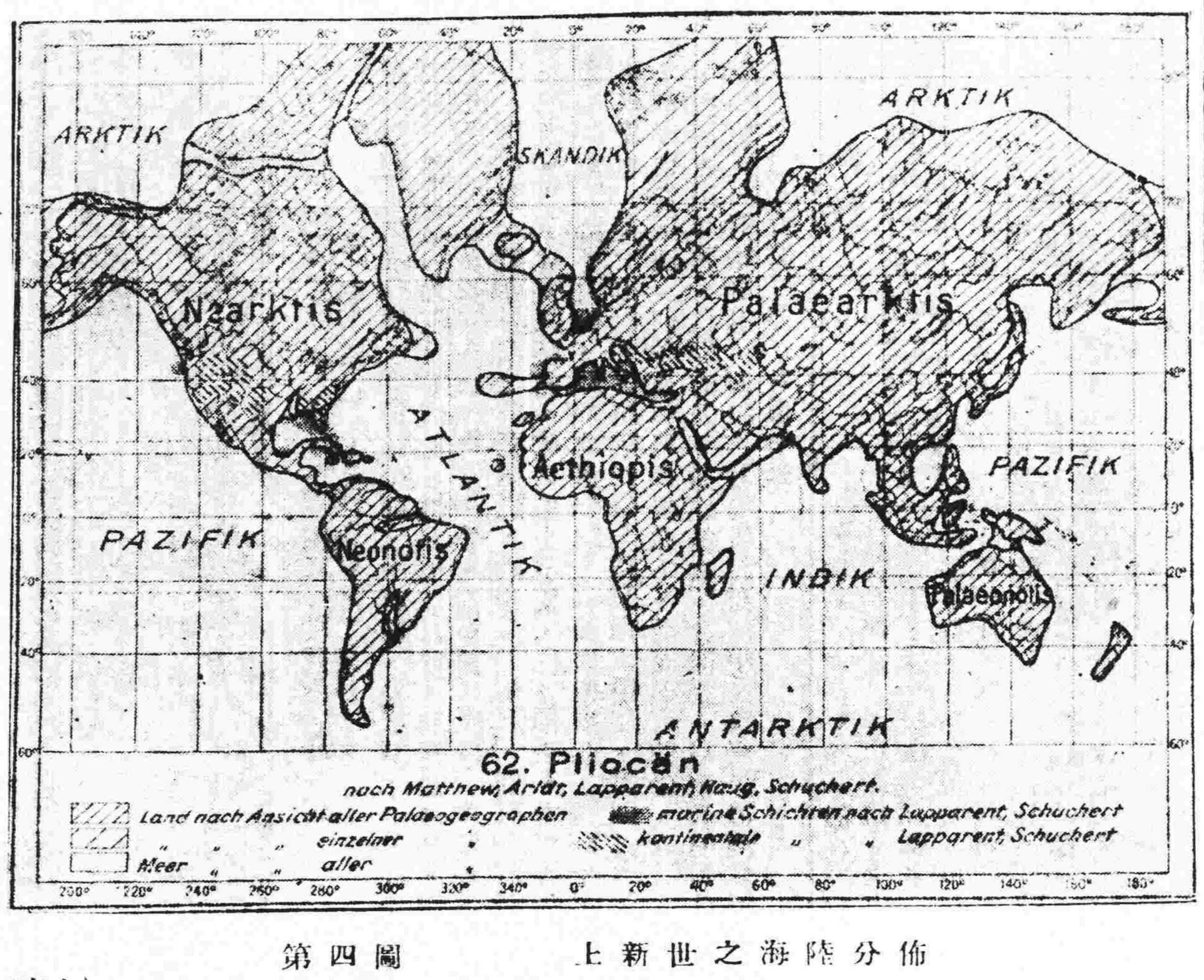

第四圖　上新世之海陸分佈

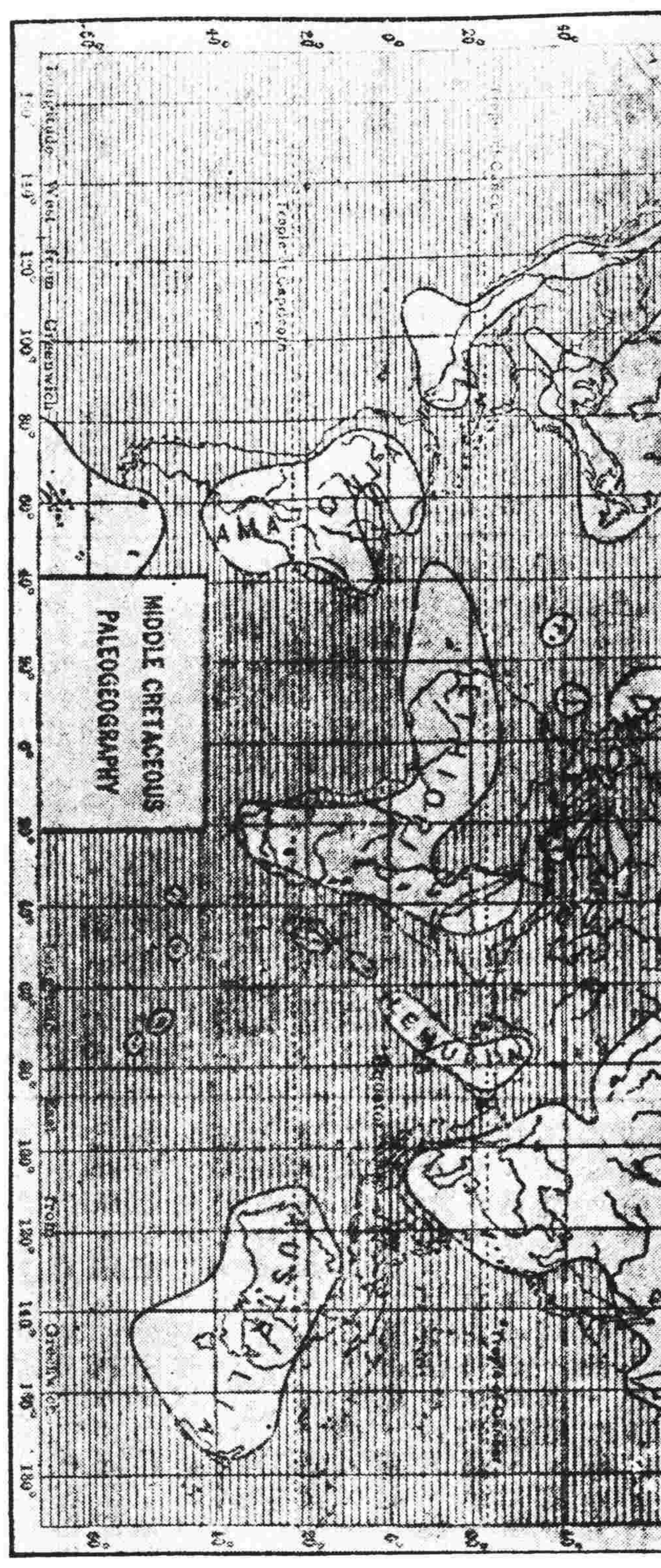

第三圖　中白堊紀之海陸分佈

歸消滅，僅有小型之海峽，殘存於烏拉以東地方。本大陸在白堊紀時，較爲安定，受西諾馬寧大海侵之影響最小，故其變化亦最少。南大西大陸上巴西與非洲之分離，在本紀尚未完成，此由兩種事實可以証明之：第一，南美東岸與非洲西岸，當白堊紀時，均無海成地層之發現。第二，而大陸間之生物羣，互相類似。澳印馬大陸，實際上乃爲兩陸塊之總稱。一爲連結印度與馬達加斯加之萊姆陸塊(Lemuria)；一即爲以澳洲爲主體之古諾的斯陸塊 Palaeonotis)。萊姆陸塊上馬達加斯加島與印度半島間，當白堊紀末期，曾經分離。此種分離之原因，疑係斷層作用之結果。

當時之海洋有六：即(1)北極洋，(2)南極洋，(3)太平洋，(4)大西洋，(5)印度洋，及(6)大地中海是也。本紀之海洋，有一特點。此即大西洋之出現是。大地中海，與上紀相彷彿。特較上紀更深更長耳。

(十一)古新世的海陸分佈　本世之海陸分佈，俱甚特別。主要之陸塊有六：即(1)北大西大陸，(2)斯干陸塊(Skandis)，(3)安加拉大陸，(4)大洋陸塊 Ozeanis)，(5)南大西大陸，及(6)古諾的斯陸塊是也。當白堊紀末，本世之初，海水撤退，故陸地面積突增。大洋陸塊位於南美之西方，南緯10-40度間，愈向內而愈狹，作西北——東南向傾斜，上狹而下寬，略成喇叭形。

當時之主要海洋，其數目與上紀相同，但大西太平兩洋之面積，不若前紀之廣大。在北大西大陸與斯干陸塊之間，則有斯干海(Skandik)之存在。介於斯干陸塊及安加拉大陸之間，則有鄂畢海 Obik)。此兩海之面積，均甚小。其他南極北極兩洋及大地中海之面積，亦因陸地之昇起而縮小。就中惟印度洋之面積，無甚變化。

(十二)始新世的海陸分佈　本世之陸地分佈，已畧具中世界之規模。六大陸塊及六大海洋俱已形成；尤以南半球之面目，最爲相似。南美在當時，已成新諾的斯大陸(Neonotis)。其輪廓極似現今之南美；惟南半部之東西兩岸，較爲擴張耳。非洲大陸上，有一阿畀披大陸(Aethiopis)，大體均與現時之非洲相一致。惟連結澳洲及新西蘭間之古諾的斯大陸(Palaeonotis)，其面積遠較現時之澳洲爲大。

在北半球，北美仍與格陵蘭相連，而成北大西大陸。斯干陸塊與北大西大陸，似亦有連絡之踪跡，惟斯干陸塊與安加拉大陸，則完全隔絕。此由現今烏拉山及鄂畢河流域一帶始新世海成層之廣佈，即可証明。凡南歐，小亞細亞，阿剌伯，波斯，及阿富汗等地，在當時均爲海水所淹覆。此即大地中海之區域也。僅高加索山地，品達斯山地，及伊比連高地地方，成島狀而露出海上。

當時之海洋，除大地中海較現在爲大，以及北極洋之面積較現時爲小外，餘均無多大出入。

開明書店

半月新書
第七期　新書
特價七折

十二月一日出版　特價十二月十五日止
〔外埠函購展期半月免收寄費〕
圖書館憑優待券購買六折

開明中學生叢書

玄奘　宋雲彬
王安石　盧芷芬
達爾文　曹祖璋
蕭伯訥　徐懋庸
東漢黨錮　周振甫
東林與復社　王耘莊

每冊一角五分

一、本叢書依學科分爲若干類，現在先出名人傳記和歷史記載兩類。
二、本叢書爲初中國文課程標準閱讀項下規定的教材，而在歷史方面亦爲切要的參考用書。
三、編撰時注意文辭的修整，文學趣味的富足，使讀者於培養閱讀能力，獲得重要智識外，更可得到寫作方面的進益。

教育部選定本叢書爲
中學生閱讀參考圖書
實爲中學生不可不備的課外讀物

總店　上海福州路
分店　南京　北平　廣州　漢口　長沙

0412

開明書店

大帮新到
美麗
聖誕咭
賀年咭
片
花樣新妍
種類繁多
歡迎選擇

廣州會文堂書局：出書通告

中華民國
六法 理由 判解 彙編
第一批貨已到

附啓
預約諸公請持(預約定券)向原定處憑單取書外埠定戶除納郵資者已分別交郵掛號寄奉外其各代理處承定之貨日內即行運奉以應分發惟偏僻較遠之區或因輾轉手續間有遲到情事敬希稍待當無遺誤此啓

民智書局

高中及大學參考教本

高中本國史	上册呂克由編 下册陳冠同編	定價大洋三角五分 定價大洋三角五分
中國文學史大綱	李幼泉 洪北平編	定價大洋五角五分
文學概論	洪北平編	定價大洋四角
國學研究法		定價大洋七角
世界文化史大綱　張國仁著	上册 精裝杜林紙 平裝報紙	每册定價二元五角 每册定價一元三角
	下册 精裝杜林紙 平裝報紙	每册定價一元 每册定價四角
作文法講義	陳望道編	定價大洋五角
記叙文作法講義	孫俍工編	定價大洋七角
歐美教育史	大瀨甚太郎著 劉亮譯	定價大洋一元六角
現代市政通論	楊哲明編	定價大洋一元
現代市制大綱	楊朝傑著	定價大洋四角
統計學概論	周一夔著	定價大洋八角五分

國際滙兌與貿易	傅文楷 丘漢平著	定價大洋 精裝三元 平裝二元五角
簿記與會計 上册 精裝 平裝 下册 精裝 平裝	國立暨南商科大學會計學會編	定價大洋一元二角 一元五角 一元二角 一元五角
最新官廳會計學	吳藹編	定價大洋八角
教育社會學	日本田制佐重著 劉世傑 環家珍譯	定價大洋八角
英國最近之社會與經濟政策	G. D. H. Cole 原著 湯浩譯	定價大洋二元
美國經濟成功之秘密	Ellis Parker 原著 湯浩譯	定價大洋一元六角
德國經濟之復興	Jaine W. Angell 原著 黃菩生譯	定價大洋一元六角
最近世界實業通志	Lace Lippincott 原著 劉君木譯	定價大洋二元五角
新經濟學	德國羅撤盧森堡原著 陳綬孫譯 胡漢民校訂	定價大洋 平裝一元二角 精裝一元五角
資本論解說	德國考茨基原著 戴季陶譯 胡漢民補譯	定價大洋 平裝一元 精裝一元二角
金融論	日本牧野輝智著 徐文沢譯	定價大洋一元

北大參茸行

專賣靚參茸

決不提價
暫不將貨就價
總求實際自欺
包退包換

●●新上市黃毛鹿茸壯嫩非常●廣東獨一家幷無分枝 提防影射

北大參茸行不二價
總行中國廣州市光復南路門牌第二號
PAK TAI DRUG STORE
GINSENG & DEERS' HORNS DEALERS
2, KWONG FOOK ROAD. SOUTH.
CANTON, CHINA.

科學周刊

元善署

第十一期目錄　廿四年十二月十四日

地質時代中海陸分佈之變遷(續)……章熙林

最近科學界之偉舉和奇論……樓桐茂

地質時代中海陸分佈之變遷(續)

章熙林

總上所述，可知本紀之大陸塊有四：即(1)北大西大陸，(2)滿洲大陸，(3)北美大陸，及(4)公達彎那大陸是也。

本紀之海洋，以(1)太平洋，(2)北極洋，(3)大地中海，及(4)南極洋四者最爲顯著。太平洋之位置，大體與今日相類似。大地中海介於四大陸塊之間，面積極大。因海水之進退，海內遂有許多島嶼及盆地之出現，在斯干的那維亞及芬蘭一帶，有斯干的那維亞島(Skandis)之出見。在歐亞境界線上，則有烏拉島 Uralis)。盆地之較大者有二：即(1)不列顛盆地(britishes Becken)及(2 中英盆地(mitteleuropa'iches Becken)是也。由各地化石之比較研究，知道在本紀末期，歐亞，海皆互相連通。

(五 泥盆紀的海陸分佈　泥盆紀時，因海侵 Frangression of the Sea)關係，陸地面積，較學陶志留各紀爲小。在前紀南北分離之海洋，一至本紀，就次第的連合起來，僅有地勢較高之處，是島狀而露出海上。歐亞大陸之大部，均爲海水所淹覆，此由當時珊瑚礁的發達，便可証明。

北美大陸，也因海水的侵入，形成不少的海盆。此由當時石灰巖層沈積的廣佈，即可看得出來。而且北美大陸之西部與東部，地層層序，至不相同。地層中包含的化石，亦大相逕庭，西部地方的地史，與太平洋彼岸的亞洲及歐洲的地史，及多類似之點。由此種事實，便可推定，當時之北美，必有一南北延長的陸起陸塊，介於東西兩海洋之間。

當時之赤道，偏向南半球，以赤道爲橫軸，自南美之東部起，經南大西洋，非洲之大部(北部與南端除外)，阿剌伯，印度，印度洋，直至澳洲(東方一小部不在其內)爲止，形成一塊龐大的陸地，此即廣義的公達彎那大陸是也。

總上所述，可知本紀之大陸塊有三：即(1)南方之公達彎那大陸(Gondwanis Gondwanaland)，(2)東亞之安加拉大陸 Angari，Angaraland)，以及(3 歐美間之北大西大陸(Nordatlantis)是也。三大陸中，以公達彎那大陸爲最大，北大西大陸次之，而以安加拉大陸爲最小。

當時之主要海洋有四：即(1 北極洋(Arktik)，(2)南極洋 (Antarktik，(3)太平洋 Pazifik)，及(4)大地中海(Mediterranik, Tethys sea)是也。北極洋因北大西大陸之介在，面積不若，極洋大。太平洋縱連南北，在當時所佔之面積爲最大。大地中海介於三大陸之間，橫貫東西，面積亦不小。

(六)石炭紀的海陸分佈　石炭紀時，因造山運動及造陸運動之興起，海退(regression of the sea)之進行，陸地面積，突然增大。南方之公達彎那大陸，在東西南三面，均較泥盆紀時爲膨大，南美及澳洲之全部，幾全入本大陸範圍以內，向南進展，直至南極圈以南，安加拉大陸，包括烏拉山以東之亞洲各地，(但西南亞洲及亞細亞之極南部爲例外)，北廣南狹，其面積亦較泥盆紀時爲大。北美與歐洲間之北大西大陸，面積亦極大。凡北緯40度以上，斯干的那維亞以西諸地。均屬本大陸之領域(但在北美方面，直伸展至30度以南)。大陸向東延長之一枝，在北緯10度至50度間，直至裡海以東。本大陸與安加拉大陸間，有一南北向之瓦爾海灣 (Wolgik)。海灣之南部，與大地中海通。

當時之海洋，面積驟減。三大陸間之大地中海，僅存狹長之一條。南極洋，亦因公達彎那大陸之增大面縮小。惟當時之太平洋，仍保持其領袖的地位，在各海洋中面積爲最大。

(七)二疊紀的海陸分佈　二疊紀時，陸地低下運動又起。海水向陸地低窪部分侵入，陸地之面積逐日益減小，此種變化，尤以公達彎那大陸之變化爲最甚。前紀之公達彎那大陸，因海侵之結果，裂成無數小陸塊。其最大者，稱南大西大陸 (Sudatlantis)，本陸塊以印非爲主體，向西延長，南美之極東部分，亦包括在內。本陸塊之範圍，以南北緯35度爲境界線。自赤道至北緯20度間，中美及南美北部之陸塊，稱新赤道大陸 (Neotropis)。新赤道大陸之南，則有新諾的斯大陸(Nenotis)。新諾的斯大陸，位於南緯20—60度間。以南經60度爲其長軸，即見今南美之南部及其附近之地域。南北長而東西狹，略成一東北—西南傾斜之長方形。南大西大陸之東方，南緯20—45度間，東經120—150度間地方，(即見今澳洲之大部及其南岸之地)，亦有一陸塊。此即古諾的斯大陸 Palaenotis)也。除此以外，南大西大陸與新赤道大陸間，古諾的斯大陸之東方，北方及東北方，尙有無數小陸塊，作島狀而散佈於海中。

質言之：前紀之公達彎那大陸，至本紀已裂成無數小陸塊。其主要者有四即(1)南大西大陸，(2)新赤道大陸，(3)新諾的斯大陸，以及(4)古諾的斯大陸是也。

北方兩大陸(即安加拉及北大西兩陸塊)，除面積稍加增大外，與前紀相較，並無若何巨大之出入。

當時之海洋有五：即(1)北極洋，(2)南極洋，(3)太平洋，(4)大地中海，及(5)印度洋(Indik)是也。在此可注意者有二點：即印度洋之出見與南極洋面積之增大是。本紀因陸地發生低下運動，海水侵入澳洲與印非間之舊公達彎那陸上，使兩陸塊隔離，遂成印度洋。南極洋面積之增大，其原因與印度洋之出現，正復相同。

關於石炭及二疊兩紀古地理圖之復元，乃爲研究植物化石之結果。蓋南北兩大陸區，各有其特殊之植物羣(Flora)也。如網芝朵植物羣(Glossopteris Flora)，即爲南大陸(即公達彎那大陸)所獨有，而北大陸則付缺如，然在南大陸中，有時亦有少數北大陸型之植物混生在內。此有人主張，北兩大陸間，在當時曾有一陸橋(Landbridge)存在之根據也。

(八)三疊紀的海陸分佈　三疊紀之海陸分佈，與上紀又不相同。當二疊紀時裂成數陸塊的公達彎那大陸，至本紀又復連合一起。此 大陸之位置，約在北緯30度與南緯40度之間，以赤道爲橫軸，凡南美(西岸除外)，非洲(北端除外)，南阿剌伯，前印度，以及澳洲全部，均包括在內。北半球之北大西大陸及安加拉大陸，依然存在。安加拉大陸之東界線，在二疊紀爲180度的，至本紀即縮至130度附近。在白林海峽兩岸，則有一新大陸出現，此即白林大陸(Beringis)是也。北大西及安加拉兩大陸，當中三疊紀時，曾一度連結；然至上三疊紀時，與下三疊紀時相同，又趨於分離，至本紀之末，又復相連，而成所謂全北極大陸 (Holarktis)。

由上所述，可知當時之大陸塊有四：即(1)公達彎那大陸，(2)北大西大陸，(3)安加拉大陸，及(4)白林大陸是也。

當時之海洋有四：即(1)北極洋，(2)南極洋，(3)太平洋，及(4)大地中海是也。就中以大地中海之變化，最堪注意。大地中海之面積，遠較上紀爲小，蓋陸地上昇，海水退出，此乃必然之結果也。

(九)侏羅紀的海陸分佈　本紀的海陸分佈，又返於二疊紀時之狀態。與上紀之海陸變遷，適相反對。蓋二疊紀時，北大陸變化多而南大陸則較固定，至本紀，則南大陸又復趨於分裂也。

本紀之公達彎那大陸，愈向東而愈狹，迤西之大陸主體，因與東方之陸塊分離，特稱爲南大西大陸(Sudatlantis)。南大西大陸，位於南北緯30度及東經40度與西經10度之間。乃由南美(西岸除外)，南大西洋，非洲(北端及東岸除外)，及阿剌伯所組成之大陸也。舊東部公達彎那大陸，因分裂之結果，遂形成萊姆 Lemuris)，馬來 Malais)，及古諾的斯 (Polaenotis)三陸塊。萊姆陸塊由馬達加斯加島(西岸除外)，印度洋之一部，及前印度所組成。馬來陸塊則由印度支那(東部除外)，蘇門答臘，爪哇，及婆羅洲等所合成。古諾的斯陸塊，乃由澳洲與新西蘭所組成。

北方兩大陸(北大西及古北極兩大陸)，在本紀前期，雖尙固定；然至後期，亦趨於分化，在東經0—40度及北緯55—70度間，以斯干的那維亞爲中心的陸塊，稱斯干陸塊 (Skandis)。經割裂後古北極大陸之殘塊，則稱安加拉大陸。至本紀之末期，其東且又有白林陸塊(Beringis)之分出。

上述南北各大陸塊之分裂，無疑的乃爲本紀後期，陸地發生低下運動，海水侵入陸面之結果　此歡於東歐，中歐，南歐，北非，東非，北印，與新幾乃亞等地海成層之普遍，以及海產化石之豐富，即可証明。

總計本紀之主要陸塊有八：即(1)北大西大陸，(2)斯干陸塊，(3)安加拉大陸，(4)白林陸塊 以上屬北大陸)，(5)南大西大陸，(6)萊姆陸塊，(7)馬來陸塊，及(8 古諾的斯陸塊(以上屬南大陸)是也。

本紀之海洋有五：即(1)北極洋，(2)南極洋，(3)太平洋，(4)印度洋，及(5)大地中海是也。除此以外，尙有一狹長(南北向)之海灣，介於南大西大陸及萊姆陸塊之間，此即阿雪披海灣(Aethiopic)也。當時之北極洋，因北大陸分離，故成狹灣而向南侵入。大地中海中，因海水進退無常，時有大小島嶼之出現。

(十)白堊紀的海陸分佈　本紀之大陸塊有四：即(1)北大西大陸，(2)安加拉大陸，(3)南大西大陸，及(4)狹義的公達彎那大陸(或稱澳印馬大陸 Continent Australo-Indo-Malgache)是也。然因本紀中期西諾馬寧大海侵 (Cenomanian transgression of the sea)之興起，各大陸常割裂成無數小陸塊。

北大西大陸包括北美，格陵蘭，冰島，蘇格蘭，及愛爾蘭等地，然至中白堊紀以後，其面積即驟減。此時之北大西大陸，乃以格陵蘭爲中心，凡北美西部，冰島，以及蘇愛二島，均地海面以下。安加拉大陸，亦稱中國西伯到亞大陸 Continent Sino-Siberien)，當下白堊紀時，有一大海峽(在斯干的那維亞一帶) 介於北大西及安加拉兩大陸間，此海峽至中白堊紀時，即

實用法律叢書

王雲五　徐百齊　主編

本館年來編印之法律書籍，以合於大學程度者爲多，茲復編印本叢書，以一般讀者爲對象，並供從事法律職務者及應文法官考試者之參考。

全書包括二十冊，(目錄列下)以灌輸吾國現行重要法律之全部知識爲目的，分請法學專家二十人擔任編著，各書依據現行法律條文綜合編述；對於現行法律釋義力求周詳，論列力求正確；對於法律術語及立法理由，扼要闡明；對於疑難條文，詳舉事例，極易理解。

本叢書於十一月一日起發售預約，已出書一冊，以後每星期續出一冊，預約定戶隨時可以取書。讀者如能於每一星期內閱讀一冊，則不啻於五月之內，即可修畢法科學程矣。

▶書目及編著人◀

中華民國訓政時期約法　阮毅成
民法總則　胡長清
民法債　周新民
民法物權　柯凌漢
民法親屬　陶彙曾
民法繼承　徐百齊
公司法　王效文
票據法　胡養蒙
海商法　王孝通
保險法　孔滌庵
刑法　徐朝陽
民事訴訟法　郭杏邨
刑事訴訟法　孫紹康
土地法　陳顧遠
破產法　陶亞東
違警罰法　丘漢平
法院組織法　梁雲山
民事訴訟強制執行法　查良鑑
商標法　王叔明
公司登記規則　潘序倫

全書二十冊　六開版式
自本年十一月一日起每星期出書一冊
定價每部十二元　郵費免收
預約價六元　本年十二月底截止
贈閱樣張

商務印書館發行

9

中小學生
一般讀者
均極合用

王雲五小字彙

單字七千以上

檢查速　依照四角號碼編次每字均有確定的位置
注音準　注音符號漢字直音羅馬字拼音三式併用
解釋明　用語體註釋分別詞性並列專詞異義字

定價三角五分
特價二角
展期於本月底截止
郵費二分半

商務印書館出版

1.98

上海市教育局登記

私立商務印書館函授學校

業餘課外最完備的補習機關

國文科　英文科

本校用通訊教學方法各科講義均由專家編輯並解字句並附註釋、發給學員概不取費故課管問尤不厭詳明爲業餘課外最完備的補習機關有志入學者無年齡性別及地域時間之限制可以隨時報名、

▼辦事處　上海河南路三一八號　上海寶山路五八二號

▼報名處　上海河南路及各地分館書館

簡章　函索即寄

B11

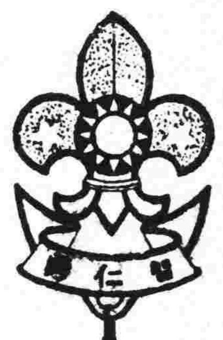

參加元旦大露營大檢閱的童子軍注意：

號角爲傳達訊號之工具，既可以整齊步伐，又可以振起尙武精神，爲童子軍及軍隊所不可少之物。故童子軍列之爲專科。明年元旦大檢閱有號角之比賽。凡參加比賽者不可不買原英先生編之「號角專科」一書以供研習。此書內容豐富，分童子軍號令，進行曲及陸軍號令三部，每冊定價二角五分，準十二月十五日出版。

廣州中央公園前兒童書店發行

鼎革以還之重要文獻

飲冰室合集

發售預約

研究歷史·文學·佛學及近代史實所必讀！

梁任公(啓超)先生的學問文章，海內早有定評。現在五十歲以下的人的文章思想，大多數受梁先生的影響。而先生生平努力著作，方面極廣，於歷史、文學、佛學，尤有精深獨到的研究。此合集係先生介弟啓雄、女公子思順、姪公子廷燦等搜錄校對，由先生摯友林宰平(志鈞)先生主持編輯，經五六年之久，始克殺青。大致以編年爲主，搜集已刊未印諸作，分兩大類：甲類文集，附詩、詞、題跋、壽序、祭文、墓誌等；乙類專著，附門人筆記若干種，各以時代先後爲次。專著中又各自爲類，而第其年次，前印各集，年次有疏舛者，亦均詳加訂正，藉可窺見作者思想之發展，及三十年來政局與學術界嬗變之跡。全書共七百七十餘萬言，無論就量或就質而言，均可謂空前所未有，且其中頗多從未刊行之著作，尤爲名貴難得。

●預約簡章●

合集分兩大類　甲·文集　乙·專集
用厚報紙精印六開本
文集約二千四百餘葉
並裝精訂十六冊
專集約二千四百餘葉
並裝精訂二十四冊
兩共四十冊
定價四十元
預約只售二十元
掛號郵寄費一元一角
預約本年底止
分兩次出書
第一期文集廿五年一月底
第二期專集廿五年五月底

◆印有樣本　如承索閱　當即奉贈◆

中華書局印行

(乙376)

教育

瓊崖綏署 督學處組織大綱 省府議決後昨已公佈

教育廳長黃麟書、前以瓊崖遠處海隅、該處教育未臻發達、故向省府提議在瓊崖綏靖公署設立督學處、及擬具組織大綱、請省府審核施行、經省府決議照准、該廳業將瓊崖綏靖公署督學處組織大綱公佈如下、第一條、廣東省政府爲整理瓊崖區學務、設置瓊崖綏靖公署督學處、第二條、瓊崖督學處受廣東省政府教育廳長及瓊崖綏靖委員之指揮監督、辦理瓊崖區教育行政事宜、第三條、瓊崖督學處設處長一人、處員若干人、指導員若干人、第四條、瓊崖督學處處長、由廣東教育廳之瓊崖區省督學兼充之、處員指導員由教育廳職員調充、或由瓊崖綏靖委員公署委任之、第五條、處長秉承廣東省教育廳長及瓊崖綏靖署之命令、管理處內事務、指揮所屬職員、幷整理瓊崖區地方教育、第六條、處長依現行教育法令之規定、整理瓊崖區地方教育、一切命令、以瓊崖綏靖委員公署行之、但對於省督學視察及指導事項、仍經呈廣東省教育廳核辦、第七條、處員承處長之指揮、掌理機要及核擬一切文件、第八條、指導員承處長之指揮、負計劃及視察指導學務之責、第九條、瓊崖區督學處、得酌用事務員、由瓊崖區綏靖委員公署派充之、第十條、瓊崖督學處設瓊崖綏靖委員公署內、第十一條、瓊崖督學處辦事細則另定之、十二條、本組織大綱有未盡事宜、得由教育廳修正、呈省政府核定之、第十三條、本組織大綱自呈奉核准之日起施行、

小學教員 暑期講習班 已畢業者千六百餘人 今後暑期將擴充辦理 征收講習費條例取銷

省教育廳前奉教部令、舉辦小學教員暑期講習班、嘗依照辦法施行、惟以本省地方遼闊、集中辦理頗有未便、即擬具辦法大綱、分區舉辦、俾利便小學教員有進修之機會、查黃廳長麟書以此種講習足可補充小學教員之未逮、以後每年仍然繼續辦理、所有各區講習教師、分別由各該區主任選荐、教員呈廳委任、或由該廳直接派員充當、講習經費、由廳支給、將從前每人征收講習費五元一例取消、今後暑期講習班決擴大舉行、查講習班已畢業人數如下、(一)廣州區、南海一四人、番禺四七人、東莞五三人、順德一六人、寶安一人、三水三七人、增城三人、廣寧三七人、四會二三人、從化三四人、新會一三人、台山四五人、開平二九人、恩平一七人、赤溪、五人、惠陽一六人、博羅一〇人、紫金一二人、連平一五人、新豐九一人、花縣四三人、清遠一八人、龍門七人、陽江一二人、(二)潮汕區、潮安二八人、汕頭一四人、潮陽四一人、澄海二人、普寧一〇人、豐順四五人、大埔一八人、海豐三八人、陸豐一〇人、惠來二人、饒平四人、揭陽七人、南澳一人、(三)梅州區、梅縣二七人、蕉嶺一四人、平遠二一人、和平一人、(四)韶連區、曲江九人、仁化一二人、樂昌一人、乳源七人、南雄一一人、始興一五人、翁源一人、佛岡二人、英德一二人、陽山二人、(五)肇羅區、高要二四六人、雲浮三人、鬱南九人、羅定七人、封川一五人、開建六人、新興六人、高明二一人、(六)高陽區、茂名四〇人、信宜三人、吳川一二人、梅菉六人、化縣八人、陽春二三人、電白一〇人、(七)雷廉區、海康二人、遂溪五人、徐聞二人欽縣二七人、靈山二三人、合浦二三人、(八)瓊崖區、瓊山一七人、澄邁一〇人、定安五人、文昌二〇人、瓊東四人、樂會二五人、萬寧四人、崖縣二人、感恩七人、儋縣一八人、臨高一八人、八區合計一千六百三十五人、

中國經濟社 會員大會將舉行 廿五日在本市開會 各地會員行將南下

中國經濟學社第十二屆會員大會、自決定在粵舉行後、當即函知在粵會員胡繼賢、負責籌備開會事宜、胡氏准函後、當即分別籌備一切、幷定期本月廿五日開會、一連五天、至廿九日止、而會議地點亦經商准借市賓館內舉行、同時幷擇定新華酒店爲會員住宿之所、歐美同學會爲會員招待所、一俟籌備各事完妥、即函總社轉知京滬平津各地會員、俾依時來粵參加、現會南京北平天津等地會員、經已雲集上海、會同上海會員一行百餘人乘海亨輪南下、

社會教育社 四屆年會籌備訊 大會函各機關派員參加 擬定會員參觀遊覽日程

第四次社會教育社年會、經籌委會議最後決定、于明年一月十八日至二十二日在廣州舉行開會地點、定文明路中山大學舊校大禮堂、該會日昨復假中大石牌新校址開第三次籌委會議、(一)報告事項、畧、(二)討論事項、(一)本社理事會寄來籌備第四屆年會要項第五項、聲明本屆開會關於函請各省市教育廳局參加、由事務所辦理、至請本市各機關參加、則由籌委會辦理、關於發函名義、應如何決定案、(議決)用本社第四屆年會名義、函請本市各機關派員參加大會、(二)大會在本市參觀機關及娛樂場所、應如何擇定案、(議決)將崔委員提出參觀遊覽公讌秩序表、交交際部審議送會決定、(三)各部工作應否由各部主任召開部務會議分配進行案、(議決)照案通過、(四)各部簡章應否刊發案(議決)由事務部刊發、分送各部主任應用、(五)畧(六)粵省社會教育及本校教育狀況、應否列具概畧、以便向大會報告案、(議決)關於粵省社會教育及本校教育狀況、由崔委員編訂概畧報告大會(七)本會各費用應如何核支案、(議決各種支出、必須經部主任核明簽字、方得向事務部領支、

(參觀遊覽公宴日期)一月十八日正午十二時半、國立中山大學公宴、(順便參觀新校)、一月十九日下午五時半省政府公宴、(順便參觀)一月二十日下午二時團體遊覽、(先坐汽車環遊全市、轉赴黃花崗、公祭七十二烈士、順赴白雲山遊覽)、回頭至中山紀念堂、紀念碑、鎮海樓、(博物院)中央公園等處遊覽、下午五時半市政府公宴、一月二十一日下午一時、團體參觀、先至市立民教館、海珠橋、嶺南大學參觀、再後至省立民衆教育館參觀、順赴省市黨部公宴、下午五時半廣東省廣州市黨部公宴、一月二十二日下午二時、分組參觀遊覽、第一組赴新造參觀番禺縣政府、新造糖廠、參觀社會教育實驗區及鄉民學校、第二組、赴蘿崗洞賞梅、遊蘿峯寺、參觀廣東民衆教育實驗區、第三組、遊花地賞花、參觀孤兒院、第二神經病院、回來參觀河南農村改進會、第四組赴黃婆洞遊覽、參觀中山大學模範林場、龍眼洞鄉村教育實驗區、第五組參觀中山市立圖書館、遊永漢公園、六榕寺花塔、懷聖寺光塔、一月二十二日下午六時陳總司令在省參議會公宴、

瓊崖 各縣小學調查 (續)

文昌縣第五區私立經正高級小學校、地址文昌縣、第五區樂郊市、校長王源青、教員三人、全校三班、合計學生七十一人、文昌縣第五區私立培龍初級小學校、地址文昌縣第五區樂郊市附近、校長鄭庭銑、教員一人、全校一班、合計四十二人、文昌縣第五區私立三育初級小學校、地址、文昌縣五區樂郊市、校長鄭瑞五、教員二人、全校二班、學生合計五十三人、文昌縣第五區私立文田初級小學校、地點同上、校長蔡達元、教員一人、全校一班、學生三十人、文昌縣第九區私立瓊美初級小學校、地址文昌縣第五區康美村、校長林學吾、教員一人、全校一班、學生四十二人、文昌縣第五區私立責德初級小學校、地址文昌縣第五區三家村、校長邢詒成、教員一人、全校一班、學生三十二人、文昌縣第四區私立培元初級小學校、地址文昌縣第四區昌元村、校長蔡時新、教員一人、全校一班、學生三十八人、文昌縣第五區私立達聞初級小學校、地址文昌縣第九區昌煥村、校長范壯臣、教員二人、全校二班、學生三十七人、文昌縣第八區立第一小學校、地址第八區錦山市、校長謝禧、教員七人、學生一百八十人、文昌縣第八區私立三溪小學校、地點文昌第八區青溪鄉張氏祖祠、校長張業鵬、教員五人、學生人數高初級五班、學生共一百五十人、文昌縣第八區私立建中小學校、地址第八區南岸鄉南來村、校長吳國俊、教員四人、學生人數高初級二班、共一百二十二人、儋縣第一區長坡鎮立小學校、地點儋縣第二區長坡鎮、校長林之升、教員七人、學生人數共二班、一百二十五人、感恩縣立第五小學校、地點崖縣第九區佛羅市南海會館、校長黎炳文、教員二人、高初級三班、學生共九十二人、崖縣九所鄉初級小學校、地點九所鄉、校長關學慶、教員三人、學生五班、共一百一十八人、樂會縣第五區區立第一小學校、地點樂會縣第五區文良鄉、校長梁月秀、教員四人、學生人數五班、共一百二十五人、瓊山縣第四區區立第二小學校、地址瓊山縣第四區蒼北鄉蒼原村、校長陳魁泰、教員二人、高初級二班、學生共六十五名、(完)

省民教館 星期校生入學試 應考者一千二百餘人

省立民衆教育館、爲養成市民具有普通智識發展民衆教育起見、特設立星期學校、招收文牘、簿記、算術、救護等學生訓練、查此次招考報名人數、已達一千餘名、昨(十二)日舉行考試、由上午九時起、至下午四時止、分科試驗、查救護班臨時奉黃館長麟書論增加一班五十名、合計到考者約一千二百餘人、所有各試卷、均由該館主任職員即日評閱、于下午八時、即可放榜、趕于十五日舉行開學、

惠來中學 籌欵購圖書儀器

惠來縣立中學日前因該校圖書儀器極形缺乏、關係教學效能甚大、經常費又支絀、乃于第二次校務會議提出演映電影戲、勸銷各譽分、既可得欵以購儀器圖書、又足以促進社會教育、當即通過、業經呈縣核准于本月六七八三天開演、總共收入毫洋六百元左右、數雖不多、然當此社會不景、各業冷淡時期、有此結果、足見地方人士熱心教育、

教育簡訊

□市立民衆教育館爲使市民避免天花之發生起見、特請衛生局派員演講天花之預防問題、定今日下午三時在該館禮堂舉行、歡近民衆聽講、

□仲愷農工學校農科第七屆全體學生、近組織農業考察團、前往北江一帶調查農業狀况、定本月十四日早出發、

□惠陽縣教育局由三日起、派出黎視學員分赴縣屬各區、視察私塾、限本月底視察完畢、至其他私立小學有未奉准立案者、亦在取締中、

的適骨子
十枝硬匣
老牌新猷
美麗
每匣一毫

醇
精小 珍貴 携帶 輕便
中國華成煙公司精製
No65

家庭備忘錄

如何省燈泡？如何節電力？

日子一天天的短了，主婦們！大約你們也已經發現，一月來的電燈費，已經比夏天加多了，燈泡也比較不耐用了。本來這是因爲白天漸短，黑夜漸長所形成的必然現象，不足爲怪，不過在這用燈時間較長的現在，我們要怎樣才不白費電，普通的燈泡，究竟能用多少時候，這都是我們應該知道的，今天我們便談一談怎麼樣可以保持燈泡的壽命，怎樣才算經濟的用電，現在就分述於下：

電燈泡的種類，普通分爲眞空的和瓦斯的兩種。眞空的燈泡，亮的程度不及瓦斯燈泡，而所費電力相同，乃至超過瓦斯燈泡，所以使用時眞空燈泡雖然比瓦斯燈泡耐用，但是就使用電力的多少來說，依然是瓦斯燈泡比較經濟。

燈泡的耐用與否，和燭光的關係很大，燭光越大的燈泡，耐久力越少，普通一百燭光的瓦斯燈泡大約可用一〇〇〇小時，而一〇〇〇燭光的燈泡，反對的只能使用七〇〇小時，至於一〇〇燭光以下的燈泡，大約可以使用二〇〇〇小時以上。這是一般瓦斯燈泡的耐久力，至於眞空燈泡，其耐久力雖較瓦斯的爲優，但因不很明亮，而且心線過長，用電較瓦斯的多，所以就燈泡說似乎經濟，而就費電一點說反而不經濟。

燈泡壞的原因，是因爲燈泡的內部已經有空氣侵入，使用時，燈泡內的心線和空氣中的酸素化合，漸漸變細，以致稍一振動，即可切斷，即使不致切斷，發光的力量已經喪失，我們普通看見像香火似的電燈，便是因爲燈泡已經快壞的表現，這種時候，我們一方面固然不能得到像白晝一般的光亮，可是我們消耗的電力，却和平日一樣，甚至有過之無不及，所以假如發見燈泡已經發紅時，最好不要省一個燈泡的錢，寧可快換一個新的燈泡，反而比較經濟。

以上所說，是一個燈泡已經超過有效的期間，必然發生的損壞，到達這一個時期，最好另換新燈泡，免得白費電力。不過我們使用燈泡，往往也有還不到喪失效能的時候便損壞的，這種損失，便是意外的損失，防止這種意外的損失，使燈泡在有效期間能充分使用，我們須注意以下的兩點：

一 電燈罩上，不可用帚撣打，只可用布巾輕輕拂拭，免震動燈泡的心線。

一 開閉電燈時，應由電門開閉，不可直接在燈頭上開閉，更不可扭鬆燈泡，因爲扭燈泡的時候，燈泡上便發生極強的電壓，這也是損壞燈泡的一大原因。

總之爲保持燈泡的耐久力，不使中途損壞，第一須不使燈泡震動。而省電的秘訣，則在不使用昏暗不明的燈泡，更不可使用心線將斷的燈泡。

剝栗皮法

核桃和栗子皮，剝起來很費事。這裏有一個簡便的方法，就是把核桃或栗子裝在盆內，用開水澆若十遍，擱過夜，第二天就容易把皮剝乾淨了。

稿約

(一)凡關于家庭中之教育，衞生，經濟，工業，烹飪及其他社會上所需要之智識之短篇撰述，皆所歡迎。

(二)來稿須繕明本人姓名，地址，及蓋私章于稿末，如不蓋章作却酬論。

(三)來稿如非抄襲，一經發刊，月終寄致薄酬。

(四)來稿登載與否，概不發還，請勿付郵資。

(五)來稿封面請書明「民國日報編輯部社會常識欄」收。

牛乳沸騰後爲什麼會溢出鍋？

凡是液體熱到沸點，化成氣泡，而上升到空氣中，狀叫做沸騰，純潔的水，熱到攝氏一百度沸騰，氣泡自水中上升，沒有阻碍，所以雖然體積增大一點，但是不會溢出鍋外。可是牛乳一沸騰，蛋白質凝爲固體，浮在牛乳面上，所沸騰的，只是牛乳中之水份，當其化爲氣泡上升時，爲蛋白質之乳皮所阻，於是把乳皮舉起；而溢出鍋子。假使在煮牛乳時，不時的用筷攪動，使氣泡跑出，就不會溢出了。(二水)

園藝興趣

果樹栽培之需要

錫

果園作業，乃一最純潔最高尙之事業，對於家庭經濟之增益，殊非淺鮮。當春花燦爛，秋實纍纍，四時景色變化無窮，吾人日處園中，對此綠梨紅蘋，黃桃紫李，不覺心曠神逸，暫將一切勞苦忘却，精神上得到無限安慰，非親臨其境者，不能道也。吾人果能以自然爲良伴，與綠葉紅花爲友，養成一高超思想及感情，化粗暴而爲和平，變虛華而爲樸實，故家庭及學校應栽培果樹，使兒童朝夕遊息其間，俾得產生愛好自然之感想，覺悟自然界靈妙之現象，則趣味隨機而用，殊大有益於兒童教育。况培壅灌漑，愛護周到，身體作相當勞動，故體格亦因之強健而發育。吾人對於花木培養及繁殖，觀察既久，趣味漸濃，加以研究改良，由觀察而選種，由選種而交配，成爲一優良新品，得到滿意之收穫，愛好研究者一種成功之愉快，又非局外所能領會也。

以上所述爲栽培果樹之興趣，至於社會之利益，亦復增進不少。園藝專家管理得法每畝所得利益，有數十元或竟至數百元之巨，較諸普通農作物，增加數倍。至於家庭園藝，可供觀賞，可作副業，籬隅溝旁，田邊畦畔，一弓之地，亦可栽植花木一株，鮮花可以欣賞，果品足供一家食用。如遇豐年，除家人食用之外，且可分贈親朋共嘗鮮味，或廉價出售，增加收入，其利益豈淺鮮哉！

最近數年，營養學識一日千里，果品之營養價值，漸爲學者所公認，故果品之需要，與日俱增。一國果品消費之數量，視其國民生活及衛生知識，而其差異，例如美國人嗜食蘋果橘桃梨，每年每人平均消費量，約爲美金四元四角，英國人每年約在一磅以上，日本東京市民之消費量，約爲日金四元四角，其明證也。

我國幅園廣大，氣候各異，各種果樹均有適宜之栽培地，近年以來，對於植樹已有相當認識，果能更進一步，多栽培有用之果木，農家以園藝爲副業，庶幾地盡其利，國無廢土，不特可以增進家庭經濟，且大有裨益於國計民生，吾人愼勿以事小而忽之也。

劉漢貞女醫師 婦科專家
專醫難孕婦女
婦人一切暗病如宮位不正宮口狹窄宮內膜炎花柳白帶經多經少經痛產前產後胎前各症
醫所一德西路球興藥行內 增設留醫留產
電話一六九八六

肺病早期診斷治療專家
唐太平醫師 肺病診療所 結核研究所 啓事
本醫師向承父業專醫肺病已七八載爲求集思廣益採長棄短起見特往環球考察經歷歐美諸國(德英法美日奧瑞士等)專門研究肺病診療方法及考察各國肺病院之成績曾在德國柏林醫科大學肺科教授埃士拿EISNER專研醫理又在英國布郎頓胸肺病院BRONPTON實習治肺手術均領証書歸國後增設結核研究所以應檢查細菌及動物試驗并備新式診療儀器照應診此啓(診療所一下九甫研究所光雅里時間診症上午九時至一時Ｘ光照肺下午二時以後)

▲女醫師王蕙芬專門產婦兒科▼
專醫難孕婦女
經痛 經多 經少 宮位不正 久難受孕 白帶花柳 小兒急驚 嘔汁洩瀉 產科胎前產後疾病
診症時間 上午八時至 下午五時止 外診 接生 隨請隨到
醫務所 人德東路 廿六號

唐拾義 久咳丸
姓名商標
四十餘年經驗良方 專門治咳醫師製
久咳易成癆
多咳則傷肺日久易成癆因癆而致命者不可勝數惟食治癆必愈之藥外國醫藥先進尙無發明現祗有老醫師(唐拾義久咳丸)經驗四十餘年服後有革咳除痰之力間接負防癆保肺之功正本清源舍此莫屬防微杜漸特此忠告有咳諸君速服速服
哮喘可除根
老醫師(唐拾義)以四十餘年經驗發明(哮喘丸)專治痰喘氣促頸肉瞞起聲啞喘急喉口呆難以言語之時汗流如雨面色或赤或黯痰色膠白起泡循至寢食俱廢辛苦通宵坐而待旦一服此丸立刻安舒且能除根免發誠治喘之良藥也
廣州下九路唐拾義藥敵發行

眼耳鼻喉專家 張廼棠醫師
△專門▽
眼科內障 青光手術 中耳膿炎手術時間 喉門核手術 鼻卜甲過長手術 每日及星期日上午八點至十二點止
醫務所十二行故衣街七號二樓 電話一〇二二七 衞生局驗証五四號

宏興 鶺鴒茶

專治小兒各症 能使小兒壯健
粵行廣州一德路滬行上海南京路

仙草園 頑皮藥精 三大特點
主治 癬癩瘡癤鱗粒油蠟凍瘡暗瘡足趾痕爛
(一)藥力潛透皮裡將病菌撲滅淨盡搽後永無復發之虞其藥力之迅速雖
(二)搽于患處絕無痛苦而痕痒自止
(三)癒後不留瘢痕黑影蓋本品具有溶解色素脫除污脂的能力也
各埠藥房均有代售
總經理廣州揚巷永艷色內大興行

耳喉鼻專科醫師回國
麥嘯泉醫師去歲出國考察將醫務暫托劉醫師代理現已回粵仍在十八甫西路舊址照常應診
(電話一四一五四)

太平南路 許修五大醫師
△主治▽
外科割症 婦科白帶 神經衰弱 久難受孕 皮膚疥癩 留產留醫
名期花柳 小腸氣痛 小兒各科
本所主任許修五大醫師行世已二十年對於外科割症手術久已名著社會凡爲憂時學士人及各界起見凡到診所治療者一律贈送許醫師手著「診餘漫談」壹本是書原價一元內容豐富閱後增廣識見不少到診者祈注意焉
治療所西濠口新亞酒店對面
△電話壹叁壹○肆▽

黃慰民 歷任國立大學教授 德國醫學博士
全科醫師專門眼科
本醫所最近設備有優良之德國哈腦太陽燈及電療機各科治療機械方法及特效針射藥品均備統治各科病症醫藥各費手術割症一律從廉收費
門診每日上午八時至下午六時診金壹元
(醫務所)一德路禁烟局隔鄰四六四號電話壹肆陸肆柒

前任本市 德國 柏林大學醫學博士 國立中山大學 (十二甫馬路式七號)(電話壹六九壹二號)
花柳皮膚主任教授
馮聲普 ▲門診壹圓 ▲留醫式圓 各種注射由式圓至陸圓
德國最新梅瘋檢驗法 一切物理化學血清生物檢驗治療均備 (星期日照常)

血蛇惡癖救星
獅標 那必敵血毒片
此藥行銷各埠十餘年治愈者報恭領者不勝屈無論血毒血蛇惡癖見有痕痒紅癍面熱耳紅皮肉浮腫出行蛇咬毛疑易脫等狀花柳疳疔各種毒症及皮膚瘡癩均掃滅無遺

豐寧路西瓜園 何可醫師
法國新法 診驗痳瘋
專家皮膚花柳專科
設備診驗微菌室隨到隨驗有毒無毒一驗清楚選用法國戈那勝針射新藥結束各種兒頑白濁婦女白帶
實效婦女調經水 每樽弍元六毫 主治閉經婦科

◎◎太平南路新亞酒店隔鄰
法國醫學 花柳專科 何棣華大醫師
專門 診驗治療 花柳 淋梅 毒皮膚
設備梅毒華士文反應顯微鏡檢驗男女一切花柳白濁硬疳軟疳疔瘡骨痛橫痃芒菓血淋脊囊腫痛皮膚血毒癬疹等症之發生或單發併發新起舊患廢症證象複雜宜即檢驗清楚合併醫療免遺後患 診驗免費・各種針射由二元至五元
(衞生局核驗証四十三號)電話一五九六〇

自來水筆 永遠保用 不合包退 贈券
…

高義民 金慧儂 夫婦醫師
▲余夫婦開業十八年彼此合作治理
內科兒科婦科花柳
胃痛嘔痾發熱腎病糖尿遺洩失眠神經衰弱心跳脚軟腰刺經痛白帶月經不調
難孕婦女正常受孕
料理產科孕時等病(診期)九時至五時
醫務所一德路石室前電話一四六二〇

易沃林獨售一味恒和丸
治症歷有詳明茲不贅論
總館在鶴山玉橋鄉 舖在廣州十九甫五十二號 支店香港大道中一三六號 廈門宗發大馬路

太平南路卅號里昂大學外科專門
法國巴黎大學花柳皮膚專科
醫師 李同仁 女醫 李達權
運用德法最新透熱電療超紫光人工日光赤光線外科手術電機石英紫外光治療顯微鏡檢驗針射確能把一切由毒花問柳傳染來的新舊梅毒淋濁赤白帶下・婦女經期不調前後肚痛子宮位置不正以至難孕一經治療當能使患者知近世醫學之長足進步與乎科學之驚人也
心存濟世 自始至終 不論醫費 負責到底

美國花柳檢驗專科 吳順天醫師
專治梅毒秘尿生殖器病檢驗梅毒及微菌事項統理內外全科
永漢北廿二號二樓 電話一三零七九
時間上午八時至十二時 下午二時至六時

腦病得救
頭痛頭暈善忘
妹染沉重腦病致頭痛頭暈記憶退減工作疲倦失眠耳鳴心跳氣喘憂鬱易怒驚慌懷疑精神錯亂後得前受治愈者何君介紹大平北路式弍號狀元坊對面袁國華大醫師
腦病專家 袁國華大醫師
本精平之經驗用新法治療痊癒痛苦全消康而有徵袁醫師時間九點至五點星期照常 李有珍敬頌

敬送 腎腦病古方 ●●非賣靈藥 醫圖
賜索不取分文 治遺精早洩健忘不孕衰弱失眠補腎腦添精血各界取方函索即寄上海虹口塘山路中國腎腦病院

小腸疝氣
西法科學以手術爲根治中醫哲學介得湯如醉若吐者爲中病若不用醉吐而可以根治者則是孟子謂猶農夫豈爲出耜舍其耒耜哉故凡治是疾必須依正軌可也余專用藥物治療
本醫生編著疝氣與睪丸炎專書經已出版各書局有代理定價六角(招免費生徒二名)
萬福路二百廿五號 電話一四五八四號
徐熾生醫生啓

大同醫院
院址西瓜園
◀電話一〇五〇〇▶
花園式私家醫院，房舍一律向東朝南，光線充足，空氣新鮮，設備完美，誠養病治療之絕好場所也！
院長譚大同

，書架上最顯著的是一個小小的木箱，裝着我幼年愛好的玩具。照例每年暑假我回來都要把牠們看過的，因爲這確是一種紀念品呵。

箱子裡面的東西，最使我不會忘記的就是一個泥塑老人，充滿着笑容的泥塑老人。這東西是我底姑母送給我的。當表哥到上海念書的時候。

表哥到這裡來的第二天，那泥人居然引起他的注意了。他問我這件玩具從那裡得來，我照實告訴他了。他聽了我的話，眼睛老釘住泥人的身上，接着便輕輕地歎了一口氣。

「這可奇怪了，那泥玩具怎麼値得他這般注意和感動呢？……………」我默默地想着。

後來他坐在椅上，雙手支持了頭部，好像在追想什麼似的。我忍耐不住要問他：

「表哥：是什麼事情令你這般感動!?」

「請你暫時不要問我，讓我靜默一回吧！」他縐着眉說。

我無意識地在書房裡來回地踱着。不久他深深地又嘆了一口氣，好像感到解决了的事情還有點不滿足的樣子。我再次請求他了：

「現在可以告訴我了吧？」

他停了一停，慢慢地說：

「那麼我便告訴你關於這個泥塑老人的故事吧：」

「八年前，你還是一個五歲的孩子，那時我是十歲了。我底家裏一共有五個人，除了我底父母和我以及一個女僕之外，第五個或許你會忘記了。那就是碧琴。她，我底母親在她十二歲那年用一百塊錢買來的。她的臉龐是圓潤的，微黑而帶點紅的顏色，身體壯健活潑，舉動很有禮貌。

「自從她來了之後，我不再愁沒有人和我玩耍了。她常常由我哭泣引到我發笑。我永遠不會忘記。有一次，我把一個泥塑像打碎了，她不特安慰我不要哭，而且還用黃泥替我再做了一個。她又縫了幾套小小的衣服給那個泥人呢。這樣比打碎了的泥人更好玩得多了。你看：這是一個多末動人的泥塑像呵！他把那東西顯示給我看。

「在樹陰下，她教我唱些歌謠，對我講很好聽的故事，或許猜有趣味的謎……她。是一個多麼可愛的人呀！

「我們這樣玩了一年，又增加一位新的同伴。他是一個牧童，名叫鵬昇，長她一歲，他不比旁的牧童那麼野蠻，令人討厭。他喜歡說笑，有時她不笑，他總會逗她發笑的。

「以後我們差不多每天都在一起玩，因爲我們的房子離對面的山坡較爲近一點的原故。所以我和碧琴常常先到那裡玩着等候他。或許我們有時故意躲在一邊做鬼臉恐嚇他。但他很够胆量，沒有絲毫的害怕，反把她捉住了。他說：她恐嚇他，他這時捉住她，她要和他親一次嘴的。她害怕，一溜烟走脫了。他笑着對我說：下次是不會放走她的。

「現在可要說到他的牛了。牠是一頭很馴良的動物。牠，只要主人把牠從牛欄裡牽到這綠油油的山坡上已是滿足了。牠俯低頭慢慢地嚙着草絲，吃飽了便倒在地上休息，一直等到自已底主人玩够了，便背着他回去。

「黃昏時候，碧琴便拉着我一同回去，他却騎在牛背上，一路跟着夕陽的餘暉，唱着動人的山歌從遠處消失了。

「我們有東西便大家吃。有一次，我和碧琴當巡哨，他便偷偷地在附近的田隴上拔了幾條別人種好的白薯，我們回頭又開始在這大樹下舉起火來烤熟牠，當我們的午飧。

「他常常愛在她背後，乘她不覺偷吃她的東西。這次他又敏捷地在她背後把她剝好了皮的白薯咬去一塊，立刻嘻皮笑臉地走開了。儘管她在埋怨他，罵他，甚至在後面追趕他，仍然無濟于事。我看着他們繞着樹身追逐，煞是有趣。我說：要是她拉住他，他不只要把自己的白薯讓她咬回一下，還要給她親個嘴呢！於是他們都笑起來了。

「但她怎也追他不上呀！她終于想了一個好法子，她假作生氣的樣子回來了。他估量她眞個生氣了。他走到她的身旁詢問她：

「『琴：生氣了麼？』

「他正在這一個不留心，她早已咬了他底手裡的東西跑走了。他很驚奇地叫着！

「『這樣不算呵！你這狡猾的狐狸精。我饒你不得，你可不要走。』

「現在到他追趕她了。他三步兩脚便把她捉住，他一句語也不說，只有緊抱着她親了一個熱烈的吻。後來弄得她幾乎哭起來了。可是，經他再次逗她笑時，她又忍不住要笑起來了。

「一年一年地過去，我們不覺增加三歲了。她長得比從前更美麗，活潑，能幹。她的身材也比以前更魁偉，筋肉更堅實了，勇敢了，聰明了。而我更頑皮了。同時快樂的末日也到了。

「有一天，當我們正玩到高興的時候，我底媽媽便吩咐女僕來叫我們回去。原來是琴底母親到來，想把她帶回家去。她拿一百塊錢來贖回她的女兒呢。我自然不願意，我極力苦爭，踩足，哭泣；她却一句話也不說。但我底母親當然也不願她回去，所以她用了很多說話把她底母親說服，說她底女兒在這裡的生活怎樣安定，優遊，女兒所感受的是這般的生活，還想什麼呢？她底母親就從此回去，此後也不見再來了。

「然而，我底母親對于這件事情是過于謹愼呦！因爲過于謹愼而事情反被弄糟了。

「她在懷疑琴底母親。她想：倘若現在還照平時一樣給琴和我到這麼遠的地方去玩，是會發生意外的。誰敢肯定她底母親不會再來，靜靜地把她底女兒帶回去呢？她底母親要是這樣做，我也會發生危險呀。

「就是這樣，我和她以後都像被囚禁一樣了。母親只能許可我倆在家裡玩。你想：我們是在外面玩慣，跑慣的，現在突然受了這般的束縛，我們眞不知怎麼過下去了。我哭泣，跳叫，也得不着母親的許可。我們失去了草地，樹陰，小鳥，馴牛和一個最好的伴侶——勇敢和可愛的牧童。

「她雖然和我玩。但我們已經失去了主要的角色，我們什麼也不起勁呵。在夜裡地我見過她靜靜地流淚。

「在白天，她只能在門前眼巴巴望着對面不遠的山坡，因爲山坡的高處，有一個可愛的牧童在等候她呢。

「從他那裡傳來的歌聲，我們可以找出無窮的暗示——充滿着自然的，純潔和偉大的情緒，以及優美和高尙的靈魂。

她從此消瘦了，病倒了，像一朵鮮艷的，含苞的玫瑰突然地枯萎了。

他說完之後，疲倦地，又像輕鬆了似的把在手裡握到發熱的泥塑老人放在桌上。我望着牠寧靜地躺着，身上好像發出一種特殊的，幽幽的光亮。

啟事

1·本刊十一月份稿費已結算，即希惠稿諸先生于每晚八時至十時携章駕臨本報經理部支領爲盼！

2·李堅磨，勞心，成威，梅子，杜埃，那楚，廬荻，禁坡，巴山，湯沸，宗蘇，春水，林綠，陳雄，游絲，徐伸，蘇持諸先生：即希補寄私章，俾于發奉稿費時以憑核對。

3·外埠惠稿諸先生：望即致函本報經理部，說明于十一月份何筆名發表稿件于本刊，並註明眞姓名及通訊地址，本報經理部當即查明應得稿費若干，由郵滙奉。

在途上

——羅浮紀遊之一——

樓棲

八九歲時，父親教給我念「王子去求仙，丹成入九天，山中方七日，世上已千年：……」這篇東西的時候，一顆稚弱的童心早已神往於羅浮的名山仙跡。五年前，離開了十月的梅嶺，以四個多月的時光，遊倦了南島歸來，第一次間訊五羊風物。從前輩口中敘述的掌故裏，從報紙副刊發表的遊記上，我知道我和羅浮山的距離已經不甚遙遠了，每一年暑假，只要自己逗留在這兒，我都在找尋訪謁羅浮名山的機會。可是；人家這樣告訴我：一約不十羅浮一；我遊山的願望也曾幻滅過幾次。然而，這一次，還不能讓我自豪麼？機會已尋到我身上來了。

工學院的同學說是想到羅浮去參觀水力發電廠，這個偶然的消息遂鈎起了我兒時的幻夢，與幾年來沉鬱下去的情懷，更兼石牌的湖山玩得太膩了，於是一點不狂妄：羅浮的名山勝跡正等待我的遊踪。

早上三時許，忽從夢中驚醒過來。朦朧月色，浸洒窗櫺，我疑心是天曉的曙光，然而，這一次我竟上了當：把塡塞在記憶的角落裏的羅浮掌故一鈎回來重温過了，天色還是一樣的朦朧，待爬起身來用時計上的指針証明了自己視覺未免太敏感的時候，時間可眞不容許我再睡了。

幾乎是用了異常焦灼的心情把這段時光打發走了，天一發亮，就匆匆的爬起床來。剛把行裝叠好，寫完一封留芸給的信，野和志就「篤篤」地敲着我的房門。

窗外在飄着絲絲的牛毛雨，這減了不少我們的遊山清興，自己雖不能披簑戴笠，竹杖芒鞋，靦顏自詡，「踏過煙花第幾橋」；然而，雨傘一把，我又何嘗懼怕雲雨山嵐？趁着晨風，在細雨濛迷下，踏上了赴羅浮去的專車。出西門，在第七師墳場門首，兩輛輕車遂駛進了開往惠州去的途中。

四野的田疇，密密地綴滿了刈過禾苗給剩下的稻根；偶然有一兩塊碧綠的菜畦，烘托着田疇的枯黃的景色。從「羅安公路」門首遛過後不久，疏疏落落的梅林遂點綴於田疇與水涯山麓下。葉芽未苗，荷瓣微醒，「十月先開嶺上梅」，我嗅到了嶺南的冬之氣息。嶺南無雪景；然而，一羅崗洞探梅」，已成爲名士的清高，今年三月，我們幾位朋友也曾冒稱過一稱「名士」，在羅崗洞徘徊了半日。「折得梅花香滿鬢，尋春人倦不知還」，就是那大的斷句，然而，此日枝頭，新苞初放，時移月過，想不到又將近一年了！

山嵐迷漫，細雨披離，車窗上綴滿了雨珠，愁悶悶的鎖着一片寂寞。抵增城，下車稍憩。河水綠如海，波平如鏡，兩槳輕搖；學工程的他們，在仔細研究橋梁的建築。我無所研究，旨趣只在「波平兩岸濶」，與倒影綠波中的紅樹青山。增城大概是地瘠民貧，沒有十里洋場的壯麗，除了這條公路，彷彿一切都還逗留在古國的山城裏。然而，熙來攘往的採樵婦的臉上，與趁城去的村民的憂形菜色，在以前的古國山城中的居民怕也不輕易有這麼憔悴。

昨晚睡眠不足，公路又因雨後泥滑，車轆兩痕，起伏不平，搖得我腦後發昏。我坐在前頭，開窗則雨猛風緊，不開窗則油煙刺鼻。我有點悶，覺得要享一天半日的遊山清福也委實不大容易。好在天野買有甜梅乾來，借着梅子的酸甜味，打發着車箍雨細帶給我的苦悶與岑寂。

車在公路上轉了灣，與廣惠公路分手後，第一次從汽車窗口望見了隱約在雲鬟霧鬢中的羅浮。細雨已停，四山猶低低的沉壓着雲帽；可見羅浮的半山獨有幾痕紅日，雪白的僧寺與道觀的粉壁，映着蒼翠的山林。名山勝地，畢竟與四週山景不同。雖則有濃雲濕霧藏掩着羅浮的嬌羞，我們難於望見她的妩媚；可是山雨已晴，我們又何妨在山陰道上作「冥遊」的雅士？

在雲霧重壓下的冲虛觀前的會仙亭側，兩輛輕車遂停留在林密崖危的羅浮山下。

十二月十一日於倦遊羅浮歸來後。

大東書局刊行

新刑法判解彙編　鄭靜渠 郭燮堯 編　葉任均 校
預約一元二角　平裝三冊定價三元　精裝加二角半　寄費一角八分

新刑事訴訟法判解彙編　郭靜渠 郭燮堯 編　平文翰 校
預約八角　平裝二冊定價二元　精裝加二角半　寄費一角五分

縣區行政法規解釋集成　姚穀孫 編
預約二元　平裝六冊定價五元　精裝加五角　寄費一角八分

應用文程式集成　再版
預約二元四角　平裝十冊定價六元　精裝加七角半　寄費二角五分

南宋字印·新式標點
唐宋八大家全集

唐宋明清
四大政治家全集

書名	冊數	定價	預約	精裝	郵費
韓昌黎全集	平裝三冊	二元八角	預約祇收四角	精裝外加二角	郵費一角八分
柳柳州全集	平裝二冊	三元六角	預約祇收五角	精裝外加二角	郵費一角八分
歐陽永叔全集	平裝十二冊	定價八元	預約一元一角	精裝外加六角	郵費四角
蘇老泉全集	平裝二冊	一元六角	預約祇收二角	精裝外加二角	郵費一角五分
蘇東坡全集	平裝十六冊	十二元	預約一元八角	精裝外加八角	郵費五角
蘇子由全集	平裝八冊	定價六元	預約祇收九角	精裝外加四角	郵費二角五分
曾南豐全集	平裝二冊	二元八角	預約祇收四角	精裝外加二角	郵費一角八分
王安石全集	平裝八冊	定價六元	預約祇收八角	精裝外加四角	郵費二角五分
陸宣公全集	平裝二冊	一元六角	預約祇收二角	精裝外加二角	郵費一角五分
王陽明全集	平裝六冊	定價四元	預約祇收六角	精裝外加四角	郵費一角八分
胡林翼全集	平裝十二冊	定價八元	預約一元二角	精裝外加六角	郵費二角五分

合購二種免費燙金

合購平裝全部五元六角，精裝全部八元五角，免燙姓名費金，已購四大家集者祇須再購七種即成全璧，郵費外加

合購平裝全部二元五角，精裝四元，免費燙金姓名

預約最後二天

●樣本函索即奉●

預約處：廣州財政廳前大東書局

新式標點

隨園全集

爲同業競爭　採行斷然處置　不惜重大犧牲
珍本亦常劣本賣　而且比劣本還要賣得便宜！
優待讀者　內容比發售預約時所原定者　增多十分六七

袁氏爲淸代文章宗匠。亦爲一代循吏。天才橫逸．不可方物。其文俊雅。不落凡近。駢體尤揮揚跌宕。古藻繽紛。大氣盤旋。風格獨標。其詩主性靈。名滿寰宇。他如隨筆齊諧之類。亦莫不放證精雄．有稗學術。自出機杼。恢奇可喜。集中更有袁氏所輯他人作品多稀。告爲當時名著。此集在數年前。價在二三十元之間。今諸君可以微價得之。誠屬幸事。

本書總目

小倉山房文集　小倉山房文續集　小倉山房外集　小倉山房詩集　詩集補遺　袁太史稿　隨園詩話　隨園詩話補遺　小倉山房尺牘　牘外餘言

隨園隨筆　子不語　續子不語　八十壽言　隨園食單　隨園同人集　隨園同人續集　紅豆村人詩稿　碧腴齋詩存　何[illegible]園詩集

筱雲詩集　湄君詩集　繡餘吟稿　閩南雜詠　樓居小草　素文女子遺稿　盆書閣遺稿　湘痕閣詩稿　湘痕閣詞稿　瑤華閣詩草

瑤華閣詞鈔　瑤華閣詞鈔補遺　隨園女弟子詩　飲水詞　箏船詞　捧月樓詞　綠秋草堂詞　玉山堂詞　崇睦山房詞　過雲精舍詞

碧梧山館詞　隨園瑣記　談瀛錄　（共四十三種）

全書精裝二十四厚冊計一千二百四十餘頁

特價每部　毫洋三元二

函購寄費照價加一成

廣州 惠愛東路 環球書局

小孩體質細小根基未固爲家長者倘若購買兒科藥物時必須審愼從事以保小孩健康之福蓋稍一不愼貽誤匪淺鷓鴣菜乃兒科藥物中之眞實可靠者調劑之適宜藥力之準確誠屬難能可貴鷓鴣菜有鷓鴣菜之功效確係與別不同非一般影射假冒者所可同日而語爲家長者幸留意焉

宏興大藥房

粵行·廣州一德路·滬行·上海南京路

第四七五期

自殺（上）

林臨春

1·

「歇斯的里，我的歇斯的里又發作了！」他想。

彷彿一個人在惡夢中迷糊地感悟自己在做夢。

「趕掉它！這只是歇斯的里！啊，歇斯的里眞是難過啊！」

然而這歇斯的里——並非在他的腦中，却盤踞在他的心中似的，仍然纏縛的使他焦燥，煩悶，抑鬱，忿恨。他用力把將指間的烟頭隨手一扔，雙眼直直地望着遠處的空間。

「但是我為甚麼會歇斯的里呢？」

于是他的心像是更灼熱了，正似要自由地跳躍，却又給甚麼東西抓住。無可發洩似的，他伸手再去櫈子上抓那個烟包，抽出第二支紙烟來點起。

四邊都十分寂靜，不只這房子裡，就是這世界也彷彿惟有他自己一個人。床頭的電燈照得他清清楚楚：伸直了身子伏在床上，兩隻上臂在胸口下，手掙抵住了床，支起一些身子，正如一隻沒有殼而拾起了腦袋的蝸牛。雙眉微縐，眼睛無神的凝視着前方。吟詩吧，他吟不出；唱歌吧，他不會；那麼哭吧，却也哭不來，于是一支紙烟不住的放到唇邊抽着，不住的拿到床外去彈烟灰。

「為甚麼，我一定要發洩，隨我意思做去！」

于是似乎伸手出床口去彈烟灰很不方便，但這紙烟的灰偏要限制他非如此不可，未免可惡！他就狠狠地故意將烟灰彈在胸口的席子上。指頭動了兩下，兩大點烟灰圓滾滾的在面前了。他死死的看着它們，看了幾秒鐘，又似乎不舒服起來，低下頭吹幾口氣，吹出床外去。然後，頹然的躺下來。

藍灰色的烟在他的手上成蛇形成圈形的慢慢上升，紙烟已經剩下半寸，將要燒到指上了。他的心胸更覺悶塞起來。不曉得是吃多了烟，還是歇斯的里增強的原故。他想嘔吐，軟弱，想輾轉；于是吐一口氣，把右手搭在胸口。

他的身子慢慢的反覆的轉了，轉到床邊，于是身子的下半截跌到地上，但是兩隻手同一個前胸伏在床沿，沒有完全蹟下地去。然後立刻又爬回床上。再慢慢的轉，再跌下地去。再爬上床，再慢慢的轉，再跌下地去。終于，還是靜靜地仰臥着。臥了一會，就下了床在房子中央兩邊的踱。

「人生，這就是人生麼？——在深夜之中，人可以想到一萬種的悽涼與悲憤，過去一切的傷痕，都跑回來你的眼前了。過去本來是塊黃金，但是給人們弃成了瘀黑的血與霉爛的肉，稀髒一團，回頭一望，你還可以遠遠地見到它，然而你已經不能觸摸，你甚且不忍去看，但是你的痛惜，你的追慕，又使你不能不張開眼睛，于是你想想它本來應有的樣子，又看看它此刻的情形……追慕，痛惜，絞碎了人的心，搾爛了人的肺！……

「好！這就是人生！

「『現在』，又是這樣。『將來』，也一定要如此的吧！……跟前是個深淵，黑暗，險惡，……顫慄，飄浮！……眼前有光明麼？抓住它！——但是，只是一團的灰黑色，烟似地！光明究竟在甚麼地方？在這團黑烟的背後麼？這團黑烟似乎充塞着整個天地。渺茫，遠離，渺茫，茫，茫，茫……。」

原來（不曉得在甚麼時候）他已經站住了，彷彿一個泥像。他的眼光死直，但完全失了效用。他看見他的堂伯捧着水烟筒靠在安樂椅上，而他，垂下頭，失了知覺地訥訥的說：

「正想……同你借幾塊錢！」

對面的人戒備地，擠離他地看着他：「哦，這幾天沒有。」

這閣畫立刻不見了。他又看見當自己在九歲的時候，在課室中，他的旁的同學在他的面前的同學的背上偷偸貼上一張畫了烏龜的紙。

「喂，你看看你的脊背！」他搖一下面前的人，說。

那人不出聲，一臉怒氣的走到教壇前去。于是先生也一臉怒氣的走到他的身邊來。

「你這壞蛋！你的父親管不了你叫你來這裡給我管！……到黑房去！」

「不，不是我！」

但是頭上給人敲了一下，便一直給拖出課室去。……

這閣畫又立刻不見了。于是他又看見當自己在十六歲的時候，在一個親戚的金舖子的賬房裡，同兩個店夥在閒談中，忽然棉袍子的衣袋裡給他的右手玩着的一個大洋跌下地來，一直滾到一個店夥的腳下。

他正要去檢，然而那人馬上檢起來向自己的衣袋一塞。

「喂，這是我的！」他臉臉紅的伸開手。

店夥冷笑了，指着他。「唉……；你的！我牆上那件棉袍子的袋子裡跌下來的啊！」

別一個店夥也冷笑起來了。「唉……！貪心的你！」……

他塑像似的身子，忽然動了，眉毛與嘴唇狠狠的抽搐起來，將右手在臉前一揮。他的心房收歛得更緊，胸裡彷彿無處不塞着濃厚的悶氣。絕望地想：

「人性！這就是人類！殘忍，冷酷，陰險……正是他們的本能！」

他轉一轉身，看見墻上自己的身影，一切厭惡都衝上來了，定定地瞪視着墻上的黑影一會，一口「吓？」過去。

然後又是定定地猜視着它。這黑影一絲不動，似乎也在冷靜地猜視過來，並且心中在冷笑。他想一拳打過去，然而一邊還意識那是牆，于是舉起脚來踢了過去。然後走回床邊坐下，垂下了腦袋。他分析不出他究竟是惱恨，還是厭惡，是抑鬱，還是苦悶，他想號哭，然而只是心臟痛楚而焦灼而發脹。總之，已經由人生的悲苦走到人生的絕望之處了。他想找一塊地方躲着。于是，他的料緒空泛起來，想着：

「我不可以自殺麼？」

他的情緒更空泛了，像是忘記了自己，又像站在雲霧之上。

「我不可以自殺麼？就把藥片放進口裡，很簡單的事！」

他突然走到床頭的櫈子前坐下來，拉開了抽屜，拿出兩張紙片，再拿起櫈上的墨水筆，凝想了一下，便寫下去：

「人世上有快樂麼？一點也沒有！有的只是痛苦，痛苦！痛苦追隨着你來，一步也不放鬆，在人們之前，是如此，在孤寂之中，也是如此。那麼人爲甚麼要在痛苦中求生存呢，所以我現在要離去了！

「倘若人世間有半點的同情，我的人生前途就也還有希望，然而同情在甚麼地方呢？你能告訴我麼？人為了日後的回報而施惠于你的半點同情也不肯拿出來的，她們慣孥出來的只是殘忍冷酷，——無時不拿出來。所謂魔鬼，其實就是人類，你沒有見過魔鬼麼，隨便可以在身旁找一個！我走進天地來，應該有幸福，有歡樂，但是所應該有的，一切都給他們剝奪了，我走進這天地來，一切都是虛耗了的！在人們是利益吧，但是在我就一切都虛耗了！我的血肉！我的靈魂！被吃了麼？被丟棄了麼？被埋沒了麼？總之，一切都完了！

「殘忍冷酷已經是人類的本能，它們造成了這社會；社會又助長它們，叫它們發展下去，發展到無已時。人們的生存，就不過是為了吃人，與被人吃，互相咬着，一直互咬到死止。

「我痛楚够了，我也增恨……」

忽然他的筆停了。

「我增恨他們，他們也不會同情我的。我還寫甚麼東西告訴他們，我遺書也不要留下！」嫌惡無限制地衝上，筆打他的手上摔去了，接着抓起了紙，兩隻手急急的亂撕，撒下。捧着腦袋。腦袋痛而且重，彷彿發脹，彷彿發熱，却是冷冰冰的感覺。

窗外的天，已有點灰白色，吹進來的風頗有涼意。他走到窗前，頹喪而悲傷地看着天上。過了一會，「死，死！」又不可遏制地在心中動蕩了。于是，幾乎是機械似的，漫無感覺，抓下牆上的外衣，脚步飄浮的走出房外，房門也沒有關上。

2·

然後，他突然醒了。兩點白豆似的打在他的身上，臉上，手上，都似給無數的竹枝輕輕點着。他張開的眼幕，彷彿看見整個周圍都罩上了一層雲幕，但是在朦朧中，右邊的墳上的茅棚隱約可見。于是爬起來，用手撐起身子，立刻又跌到了。他再爬起，要站高，走路，但是駝背似的站起，下，他又立刻跌到了。一切無力，軟弱，於是他蛇似的爬行着，爬過右邊的茅棚去，在墓碑前的「拜桌」上倚坐下來。

現在又有雨了，然而寒冷，他蜷縮在「拜桌」上，脫下了外褲，蓋在身上。不過突然，他想起了羞恥，于是又穿上了褲子，蜷縮着不動。

「喂！」耳邊有吒喝的聲音。

他張開了眼皮，幾尺的遠，便看見一個黑影，一絲不動，似乎靜待着。他微覺憎惡，再合上眼皮，一聲不響。

泥塑像

華解

這故事的發生是在一九一九年的夏天，和我離別了八年的表哥就在那時冉到我底家裡來了。他和我都是在我底書房裡住着。

我們書房裡的牆上，一邊掛着字書，一邊掛着一個漆黑的，不知年代的「瑟」。在這東西上面，襯上兩把架成相交形的古劍。還有兩旁擺着用雲石嵌成的酸枝椅；中間放着一張書桌

本期目錄

自殺（上）……林臨春
泥塑像……華解
在途上……樓棲

本刊徵稿簡約

本刊徵稿範圍，以文藝為主。凡小說，戲劇，詩歌，童話，神話，民間故事及歌謠，隨筆，讀書雜記，文藝理論，文藝作品或電影的批評或介紹，均所歡迎。

文稿以白話為主。暫不收譯稿。

來稿發表後，酌致薄酬，每篇自二元至十元。

攝影，漫書，木刻書，亦所歡迎。發表後，每幅致酬發表費一元。

來稿發表後，其著作權仍為作者保留。

稿末宜寫明投稿者姓名，住址，以便通訊。並加蓋私章，以備發奉稿費時核對；缺者認為却酬。

來稿發表與否，概不退還，望勿附寄郵票！

編者對於來稿有增刪權，其不願增刪者，望于投稿時聲明。

女士們你可撥轉時鐘

美艷不復為青年之專有物矣現代婦女雖然年華似水的逝去而對於美艷之留駐未肯輕易放過她們挽住青春撥轉時計告厥成功蓋催促老態之早臨者腸胃之納垢藏污實尸其咎但服清導丸使內腑淨潔則血液純潔斯美艷與健康兩相輝映矣清導丸能除積滯使不為美艷之累平肝經使眼目有神調腸胃使容光煥發是故君如不輕外表宜不時一服潤腸聖品清導丸其性和平其效偉大無絞痛峻瀉成癮諸弊

陝西靖邊縣政府第二科主任李壽田君來書云『內人大便秘結因之心身交悴百病叢生後試服清導丸數劑便通神旺迄今猶壯強喜樂也』

清導丸各藥房皆有出售或逕向上海江西路四五一號韋廉士醫生藥局購買每瓶大洋七角六瓶三元五角郵力在內

1319

世界書局發售

冬節 新年 禮品

聖誕咭 式樣美麗 新款甚多
賀年片 文字雋雅 印刷新穎
格言懸掛日歷 售價低廉
格言案頭日歷 切合實用
兒童恩物 玩具圖書 種類繁多

最新出版

仿古字版 第三期國學名著之一

袁中郎全集

▼幽默大師的文章 自有高人一等的價值

中郎為中國文壇上的幽靈，所作詩文，多幽默的風度和清新的筆調；變板重為輕巧，化粉飾的本色；其所以受人愛讀，即在是處。本書分文鈔，詩集，尺牘，隨筆，遊記，五大類，用仿古字體排印，精雅悅目；並請專家校勘，絕少錯誤。

精裝一厚冊 定價一元二角

半價再打七折 特價四角二分 寄費六分

上列特價十二月底止 過期漲價

第三期國學名著

王安石評傳 王臨川全集：特價祇售八角（寄費二角一分）
花間集 絕妙好詞箋：特價三角二分（寄費一角三分）
玉臺新詠：特價一角二分（寄費一角三分）
古文辭類纂：一元二角六分（寄費二角三分）
八賢手札：特價三角一分（寄費一角三分）
美化文學名著叢刊：特價六角三分（寄費一角六分）
文心雕龍 詩品：特價一角二分（寄費一角三分）
史通通釋 文史通義：特價五角三分（寄費一角六分）
十八家詩鈔：一元另八分（寄費二角三分）
鄭板橋全集：特價四角一分（寄費一角三分）
藝林名著叢刊：特價四角九分（寄費一角六分）
袁中郎全集：特價四角二分（寄費一角六分）

全套十七元半 合購只售五元 寄費八角五分

世界書局

虎標良藥

清快水讚美詩

醉罷！我的小妖精，你那媚眼，你那紅唇，你那熱融融的氣息，對我多麼的溫存！

×× ×× ×× ××

醉罷！我的小妖精，春光雖買，莫錯過今宵恩愛！

可知道我戀你的熱情有如在醉中渴想着「虎標清快水」。

清快水

廣州分行海珠路口虎標永安堂電話壹壹四三三

市校運動會 球類預賽總成績

昨日預賽爲最後之一日 大會收到獎品四十餘號 十七日上午十一時開幕

市校運動大會、改期十七日開幕、爲期已近、各部日來籌備異常積極、球類預賽、亦依照秩序舉行、茲將最後球類預賽成績錄下、

球類預賽最後一日成績如下、（男子中學排球）冠亞軍市一中對市二職、候決、第三名廣州會計學校、第四名珠江、（男子中學籃球）冠亞軍市一中對市美、候決、第三名市二中、第四名珠江、（男中足球）冠亞軍市一中對市美、候決、第三名市三職、（男小排球）冠亞軍四小對廿五小、候決、第三名六小、第四名四十小、（男小籃球）冠亞軍六小對十三小、候決、第三四名粵路對十七小未詳、（男小足球）冠亞軍九小對先志、候決、第三四名廿五小對卅小未詳、（男小皮球）冠亞軍日新對十三小候決第三四名、五一對卅小候決、（男中學團體乒乓球）第一名文德中學、第二名珠江中學、第三名第一中、第四名廣大會計、（男中個人乒乓球）第一名張國雄（文德）、第二名賀文睿（市美）、第三名馮炳辰（電技）、第四名胡建勳（電技）（男中學單打網球）第一名陳統元、第二名李應彪、（男小團體乒乓球）第一名四十小、第二名廿四小、第二名五十九小、第四名卅三小、（男小學個人乒乓球）第一名胡繼熙（五九小）、第二名梁振國（四十小）、第三名戴鴻範（一小）、第四名何濟鴻（卅三小）、（女中籃球）冠亞軍市一職對市二中、候決、（女中單網）第一名黎雍時、第二名方婉宜、（女小籃球）冠亞軍十三小、對廿四小、候決、第三四乘權、（女小排球）冠亞軍四九對四五小、候決、第三名三小、（女小團體乒乓球）第一名卅三小、第二名四十小、第三名廿四小、第四名五八小、（女子個人乒乓球）第一名吳瑞芳（卅三小）、第二名董浦鳳（卅二小）、第三名譚煥棠（廿四小）、第四名龍起羣（十五小）、（女小室內壘球）冠亞軍五四小對眞光、候決、第三名（卅九小）第四名普育、

昨日會議決案

大會昨十二日召開第六次會議、行禮如儀、（甲）報告事項、一、宣讀第五次會議、二、准空軍司令部函復、本會開幕屆時令飭航空學校派機到場表演由、四、總務部報告、一、最近大會發出公文三百五十二件、二、大會獎品截至今日止、共收到四十五號、計五十五件、五、競賽部報告、球類預賽、九小與廿五小發生糾紛、經接到該團體抗議書、六、佈置部報告、會場圍欄多有損壞、北、宣傳部報告該部工作情形、八、理財部報告、收入經費情形、九、交際部報告向各界徵求獎品情形、十、童軍指揮報告童軍表演參加者已有多校、（乙）討論事項、一、關於大會開幕典禮時間、擬定十七日上午十一時舉行案、決議、照案通過、二、關於大會運動場內特許証數目、應如何決定請公決案、決議、規定競賽部一百九十個、宣傳部二十個、佈置部十五個、交際部三個、理財部四個、總務部三個、每指揮一個、新聞記者另計、三、關于大會開幕日、應推舉開會指揮一人、藉資領導案、決議、推舉總務部長史元濟担任、四、關十佈置部提出會場圍欄損壞、應如何修補案、決議、交佈置部飭匠修理、不得超過五十元、五、關于競賽部提出球類預賽發生糾紛、應如何辦理案、決議、交高級評判辦理、六、關于下次會議應定何日舉行案、決議、定十六日下午十二時、在省體育會舉行、

市童軍總檢閱 健身操動作

經童軍會訂定 分發各童軍團

廣州市童子軍總檢閱、爲期漸近、關於事前一切準備、經由廣東童子軍事整理委員會編印籌備冊、包括總檢閱之各种法規、以分給各團準備、茲摘錄此次總檢閱中關於健身操動作如下、第一節、上肢運動（二八呼唱）1·兩臂前平舉、2·兩臂下放拍腿側平舉、3·兩臂卜放拍腿前平舉、4·同2·至第八節拍兩臂還原、5·6·7·8·同前繼續行之、第二節、下肢運動（一八呼唱）（預備）兩手叉腰1·兩腿下蹲兩手拍手二次、2·還原、兩手仍叉腰、3·左腿側點地、1·左腿還原2·同1·6·同2·7·右腿側點地、8·右腿還原、第三節軀幹運動、（二八呼唱）1·左腿前箭步上體前彎兩手在跨下擊掌一次、2·腿不動上體後仰、兩臂上舉、擊掌一次、3·同1·4·左腿還原、同時兩手叉腰、5·左腿側箭步、6·上體左轉、7·手足不動、上體轉正、8·手足同時還原、（第二八拍、同前、惟左右交換行之、第四節、全身運動、（摹做拔河拉繩動作）（二八呼唱）1·左腿側箭步、兩臂左斜上舉、作握繩狀、2·用力反箭步兩臂向右下屈、作拉繩狀、3·復1·之位置、4·還原立正、5·6·7·8·同前、惟左右交換行之、第五節、跳躍運動、（四八呼唱）1·兩足開立跳兩臂、側平舉、五、兩足並立跳、兩臂還原、3·4·5·6·7·8·同前繼續行之、第六節、呼吸運動、（模仿蛙式游泳）（二八呼唱）（預備）兩足開立跳兩臂屈於胸側、（手心向下）1·兩臂合於胸前、前伸向外分開、手心向外）同時起踵挺胸仰頭作前進狀、吸氣、2·足踵及兩臂還原至預備姿勢、同時呼氣、3·4·5·6·7·8·同前繼續緩緩行之、

伯南杯排球賽 今日有八場

女冠軍今日可判定 各場在公運場舉行

伯南杯排球公開比賽會、今（十四）日下午三時起、計有八場比賽、男七女一、其秩序如次、下午三時男子嶺南對廣雅中學、越山對憲兵、總砲對省體專紅白隊、三時半、女子培道對女中、四時、男子培英對空機、大衆公寓對蜜蜂團、人民團訓所省體專、華僑體校對空警營、一共八場比賽、均在大東路公共運動場舉行、不收入場劵 歡迎各界參觀、查今日各場比賽、其中各女子組培道對女中一場、當有精彩表演、假培道再戰而勝、則冠軍可穩握、男子總砲對省體專紅白隊、亦有一番劇戰云、

省民教館 增設國術研究會

即日開始徵求會員

省立民衆教育館、爲提倡國術起見、前經成立國術班、招收學員入班研究、頃該館爲便利各界於業餘時、練習國術、強健身心計、決於國術班之外、增設國術研究會、刻已擬定章程、即日開始徵求會員、定本月底即行截止、關於練習時期、每屆定爲半年、期滿繼續舉辦、中途不得報名參加、至教授時間、定每逢星期二五兩晚上課、昨已聘定國術家顧汝章顧鼎担任指導、聞所授拳術爲形意拳、少林拳、刀劍等術、連日到館報名參加者、頗爲踴躍、該會刻定明年元月初旬開始練習云、

番禺縣立中學 籌開三屆運動會

定本月廿九日開幕

番禺中學校、爲鼓勵學生尙武精神、及鍛鍊體魄起見、特定於本月十九至廿一日開全校第三次運動大會、昨已着該校體育部主任會同該校教員等、組織一籌備委員會、籌備一切、聞除田徑賽及各種球賽之外、尙有童軍檢閱云、

美華中學 籌備全校球類賽

分排足網籃四項 本月十六日開始

西村美華中學近爲引起學生運動興趣、發展民族精神、及檢查各生對於球類成績起見、特令體育部於下星期一（十六日）起、舉行全校排足籃網球四項公開比賽、查各項球類、業已開始報名、各班球隊參加報名、極爲踴躍、並由學校備贈獎品、以資鼓勵、又該校初中三年級誠社球隊、昨承大中中學晨鋒籃球隊之約、十二日下午四時、作友誼賽於美華中學球場、結果誠社隊以二十八比二十四獲勝、

世界男女 網球家成功史（續）

馬迪夫人與鐵爾頓

鐵爾頓

人老技不衰的鐵爾頓、他今年足足有四十二歲了、依然雄風勃發、在職業網球賽中、表現其驚人的身手、其努力向前邁進的精神、實可作爲運動界的模範、鐵氏成名很晚、當着他廿五歲的時候、（一九一八年）始初露頭角、在全美錦標賽中、奪得亞軍、到了一九二零年、即一躍而榮膺全美冠軍、從此他的球藝有如朝日之東升、光芒四射、雄視全球、他的黃金時代、保持了好幾年、計舉膺全美冠軍七次、雄據美國等級首席達十年之久、其代表美國參與台維斯盃比賽有十一年的歷史、從一九二〇年前、至一九二五年間、爲鐵氏縱橫無敵時期、這幾年的惠勃爾登錦標、亦多由彼包辦、一九二六年後、鐵氏的鋒芒稍斂、當一九二九年他完成其最後一次的全美錦標時、年已三十八歲、身高六英尺又兩寸、體重一百六十二磅、腿和手臂是瘦小的、觀其生理狀況、無疑是有枯老的樣子、但其球藝依然佳、在球場裏奔走抽殺、迅速的步伐、仍像其青年時代一樣、

隨後鐵氏於一九二九年十一月出征歐洲、翌年六月、在惠勃爾登比賽獲得第三次勝利、即於是年八月間返美國、至十二月、鐵氏即宣告脫離業餘比賽、而正式加入職業網球集團、從此以後、鐵氏和其他著名職業選手如梵恩斯柯頫等、轉戰歐美各地、莫不到處受人歡迎、

鐵氏把一生供獻到網球界、他對於網球的嗜好、確超人一等、據他的高足柯顯（Cjen）說、他談話、思想、吃、睡、都離不掉草地網球、當鐵氏初習網球時、經過十二個星期的苦熱、便能打出很好的姿勢、有一年、他從聖誕節日起、無間斷的練習六個月、其精神、其思想、確有點異乎常人、

鐵氏在網球上的成功、除了光榮的戰績外、其於技術上也有很大的貢獻、如炮彈式的發球、網前截擊、及臨陣策畧等、都給予現代網球術以一個新的啓示、鐵氏平日除從事于運動外、尙及於著述、將其心得著述成書、除發表於報章雜誌外、計有十多種單行本出版、爲現代運動家著作最豐富之一人、

在鐵氏一生的球場生涯中、自有不少的瑣事可記、他性情頗暴躁、個性甚強、在其作業餘比賽時、裁判員如有疑問的判決、輒不服、對於觀衆嘈雜的音、亦不能忍受、但鐵氏自改爲職業網球員後、已改其從前態度、彼深知職業賽中、觀衆化了錢來看、自必企圖獲得相當的代價、所以鐵氏現在各城市作職業賽時、均面帶笑容、手裏弄其球拍、態度極其自然、鐵氏每次臨場比賽、都不喝水、但不斷的抽烟、惟不吸入心裏、這是他的怪習慣呢、

（完）

易蘭生

優等獎章

農夫煙王

好味道·化得痰·夠闊佬·頂得咳·

孫武子兵法有云：日行千里而不倦者○長春百歲酒之功也。

長春百歲酒藥方。迺由黃中理老人所傳授。誠養生治病之良方也。然欲知此酒之偉大效力。必先知黃中理老人之歷史。而後此酒之功能。益信而有徵。老人當少壯時。嫺習國技。有神勇之名。晚年尤兼擅岐黃。精醫跌打。年近九十。猶皓首童顏。精神矍鑠。蓋其生平修煉。得力於易筋經。且常飲此酒。以資調攝。觀老人生前體魄之康健。則此酒之功效。可想而知矣。老人以前有辛亥華命之勳勞。受養於國府養老紀念堂矣。計自傳此藥方後。忽隨鄭仙蛻化。享壽九十有二。臨終遺言。速製此酒行世。至此酒之藥品。係採名山草藥。配以蓡著珍品。親自監製。且由老人積數十年之經驗。藥力之神妙。乃駕乎舶來佛蘭地酒之上。以視史國公酒。周公百歲酒。功效尤遠勝也。此酒常飲。則身體康强。若以之治病。尤能藥到回春。向来并無發售。祇以餽贈親友。現爲人群謀健康起見。特秉承老人遺訓。設廠製斯酒。將以貢獻於社會。俾知中華醫藥。逈非舶来藥品所能企及也。邦人君子。講求衛生者。請嘗試之。

易筋經酒廠主人易與民披露

治法列下

一治腳氣沖心風痰鶴膝風濕腳腫等症、飲之捽之立見功效、一治小兒慢驚水瀉、飲之即愈、初次一錢、再次五分、

一治婦人產後風迷失語肚痛頭風面腫、飲之捽之立能回陽、一治男女風寒肚痛、一飲即止、

一治哮喘寒咳早晚飲二錢至三錢嘔盡痰涎立時見效、一治地雷風半身不遂、先飲一兩、後遍身手腳搽之立效

一治跌打消腫散瘀止痛先飲二錢搽之捽之確有起死回生之力、一治中風中痰、飲之立能救急、

注意 此酒寒症極合熱症不合（此酒可以常飲、用藥酒二兩、開清酒一斤、調勻後早晚飲二兩、能壯筋骨、返老還童）

總經理廣州市中華南路易蘭生老煙莊

新近運到 大批存刊 陳列二樓 賤價發售

各種畫報雜誌聯合大競賣

大衆畫報	一角
時代畫報	五分
中華畫報	九分
大上海畫報	七分
美術生活	一角二分
世界畫報	一角
聯華畫報	三分
明星半月刊	三分
現代電影	四分
健美月刊	九分
漫畫生活	七分
現象漫畫	八分
青青電影	六分
攝影畫報	三分
玲瓏	三分
電聲	三分
時事旬報	四分
文藝畫報	八分
小說半月刊	七分
新小說	六分
文學季刊	三角
國聞周報	七分
人間世	六分
論語	四分
太白	三分
文飯小品合計本	一元
全運會書刊	四分

同時舉行 新書大平賣

現代書局·光華書局·春光書店·天馬書店全部新書·減售一折至五折·其他各家新書·同時削價廉售·歡迎參觀·

陳列價目 全依毫幣 種類繁多 不及備載

廉價兩星期止●欲購請速光臨

上海雜誌公司支店 廣州永漢北路二三九號 電話一一七四五號

增光省電一至三成

飛利浦老牌燈泡 與雜牌燈泡比較

光亮增加一成至三成

有時 電費減省一成至三成

最為經濟。購時請指明飛利浦老牌。勿聽滑頭店家用雜泡混售。

上海中和燈泡公司

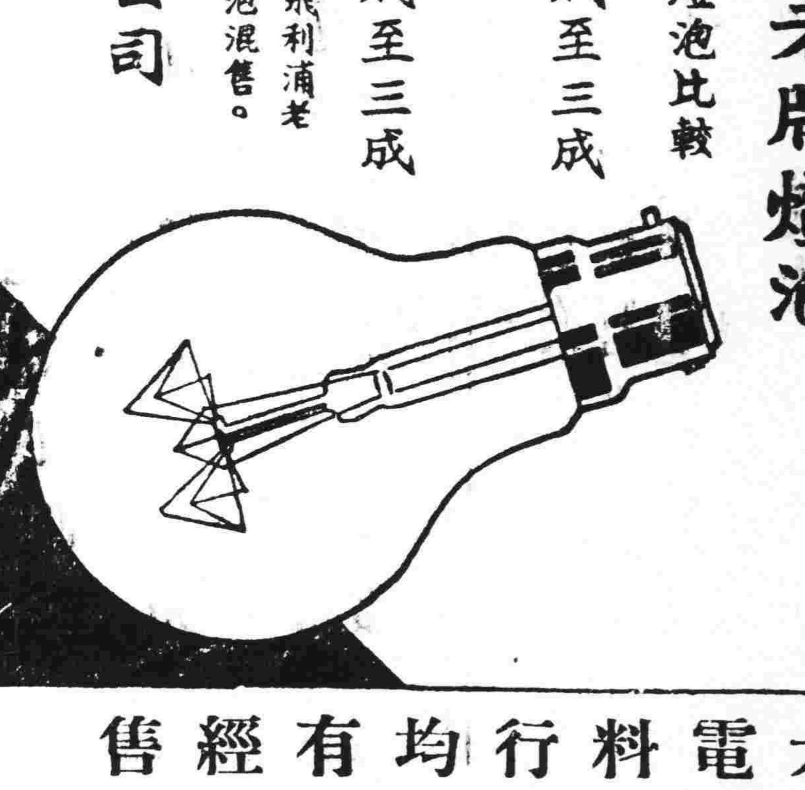

15

各大電料行均有經售